臺灣日日新報 夕刊
四月一日
夕刊定價一部二錢
發行兼編輯人 江口[illegible] 印刷人 [illegible]
發行所 臺北市榮町四丁目 臺灣日日新報社
基隆支局 臺中支局 臺南支局 高雄支局 花蓮港支局 東京支局 大阪支局

戰時經濟行政運營 最高の發言權付與
小倉無任所相に對し

【東京發同盟】内閣は強力政治の强化の爲め小倉正恒氏が無任所相として入閣する事に内定したが、近衛首相としては同氏をして現下の戰時經濟政策全般に亘る最高責任者たらしめるべく[illegible]小倉氏が近く入閣すると同時に内閣[illegible]の官制を改正して小倉無任所相に戰時經濟行政に關する[illegible]戰時經濟の强力なる運營[illegible]石炭等の重要物資の生産擴充計畫の完遂に必要なる總合的施策を集中施行せしめる事となる筈である

小倉氏東上

【大阪發同盟】無任所相として入閣を受諾した住友總理事小倉正恒氏は一日午前九時大阪發急行「かもめ」で東上した、同日午後五時二十分東京驛着の豫定である

小倉氏談

【大阪發同盟】政府よりの招電に接し東上の小倉正恒氏は出發に際し左の如く語った
遠くて何も知らぬから來てくれとの電報があつたので之から上京する、入閣を受諾するかどうかは行つて見た上でなければ判らない、身體だけは非常に健康だ

阪神財界期待

【神戸本社特電】住友總理事小倉正恒氏入閣の報に阪神財界では經濟界の代表として如何なる手腕を示すか多大の期待を寄せると共に過去に於て比較的穩健進歩的色彩を持つてゐたので入閣しても行過ぎの革新は一層革正する態度を採り官民の無用な摩擦を排除する事に努力するものと期待を表してゐる、津田信吾氏は語る
現内閣の政治力強化の爲め小倉氏を無任所相として入閣せしめる事は極めて困難な現下經濟問題處理に就いて多年の經濟人としての抱負を持ち、知識と手腕によつて今後敏速に解決される事を期待してゐる

翼賛會改組案の全貌
けふ閣議に報告諒解

【東京發同盟】翼賛會の改組案は三十一日[illegible]同日内閣、三長官と柳川副總裁、石渡[illegible]間に完全に一致を見、同夜[illegible]更に宮田事務局長代理を交へた[illegible]で、一日の定例閣議で首相[illegible]を行つた上同日の定例閣議に報告諒解を求めた、翼賛會改組案の全貌左の如きものである
一、總裁の下に新たに副總裁を置き、副總裁は總裁を補佐す
一、事務局は事務總長の下に左の三局九部を置く
（イ）總務局（事務總長の官房的事務を司る）庶務、人事、會計の三部を置く
（ロ）組織局（現在の組織局の事務を中心とし從前の政策、企畫兩局の事務を司る）地方組織、經濟組織、文化組織、宣傳の四部を置く
（ハ）東亞局（從前の政策局東亞部）を昇格、一部を置く
一、副總裁直屬の調査諮問機關として調査委員會を設ける、同委員會は部門別、問題別に必要數を設け委員會の幹事役には組織局の關係部長が當る
一、事務總長のブレーンとして企畫室を設ける
一、事務總長の直轄機關として地方推進員訓練所を設け優秀なる地方青年を錬成し地方組織の推進力を培養する
一、事務總長に參與（各省次官）を附置す
一、總裁に顧問を附置す（各省大臣內閣參議等）
一、副總裁の補佐機關として總務會を置くが從前の如き常任制は採らず

す事を誓ひ合つたのである、との理想こそは太古からの日本國民の理想であり大日本帝國建國の精神であつた 余は今、日章旗とイタリア國の三色旗とが相並

松岡外相ローマ着
伊外相始め熱烈な歡迎

【ローマ三十一日發同盟】松岡外相は三十一日午後七時ローマのオスチア驛に到着した、驛頭にはチアノ外相はじめ高官多數が出迎へ松岡外相はチアノ外相と固い握手を交した、次いでイタリア政府ファシスト黨首腦及び堀切駐伊大使以下の日本大使館員等と挨拶し沿道を埋めたローマ市民及び在留邦人の熱狂的歡迎裡に宿舍ヴィラ・マダマに向つた

【ブレンネル三十一日發同盟】ローマ訪問の途にある松岡外相を乘せた特別列車は折柄の春雪を衝いて三十一日午前六時四十分（日本時間同日午後二時四十分）ブレンネル國境驛に到着した、日、獨、伊三國國旗で美々しく飾られた驛頭にはブチ驛長以下イタリア側歡迎使節が堀切大使以下の日本側歡迎陣と共に出迎へた、列車から降りた松岡外相はこの歡迎陣に對し一人々々に感謝を籠めた握手の後、日伊兩國國歌奏樂裡にホームに堵列の儀仗兵を閲兵、次いで國境まで送つて來た獨逸側の使節に對し鄭重な謝辭を述べた後列車は午前七時十四分ローマに向け出發した

日伊の友好祝福
松岡外相伊國民に挨拶

【ローマ三十一日發同盟】松岡外相は三十一日晴れのローマ入りに際しイタリア國民に宛て次の如くメッセーヂを發表した
余は八年振りにローマに來り日本國民の暖かき挨拶をイタリア國民にお傳へする、日本、イタリア兩國は常に緊密な親善關係を保持して來た、吾々の友情は過去數世紀に亙る歷史と傳統に深く根差してゐるものである、此兩國の友好關係を更に一層鞏固なものとなす爲に日伊兩國が同盟關係に入つたことは極めて當然でありまた祝賀すべきことである、この同盟は曾つて歷史に現はれたものの内で最も偉大な同盟である、日伊兩國は過去において常に友邦であつた如くまた將來においても相變らぬ友好を續けるであらう、日伊兩國はドイツと共に正義と公道に基く世界新秩序の建設に依つて、永遠の平和を確保せんとする三國共通の理想實現のため全力を盡

三國同盟調印の確たる團結再確認
伊國歡迎明聲

【ローマ三十一日發同盟】政府當局は三十一日松岡外相來訪に際し左の如き歡迎の聲明を發表した
友邦日本松岡外相が千里の途を遠しとせずはるばるベルリン並にローマを訪問されたのは要するに外交儀禮の爲めのみではない、その訪問は三國同盟調印の確固たる團結の再確認である、この確固不動の精神は最近ユーゴスラヴィアの三國同盟參加議定書調印の際にもベルリンで強調されたものである、イタリアは松岡外相を通し東亞共榮圏の確立の爲め着々たる戰果を擧げつつ闘つてゐる、强兵日本の國民に衷心よりの挨拶を送る

伊紙衷心歡迎

【ローマ三十日發同盟】チアノ外相機關紙テレグラフオ紙は三十日松岡外相のローマ訪問に際し衷心よりの歡迎の意を表明し次の如き社説を掲げた
ローマは過去數世紀の間種族を異にした國法かなる國から多數の著名なる訪客を迎へたが今回の松岡外相の如く史上に於ける大革命及び大改造工作を生々しく想起せしめる時期においてローマを訪問した人は曾てなかつた、現在海上では毎週數十隻の英船が續々と擊沈され英京ロンドンは日々致命的な打擊を受け英帝國が死の淵に沈淪せんとしてゐる時に當り松岡外相の訪問はこれこそ現在世界が[illegible]しつつある大冒險の生ける象徴とも云ふべきであらう

獨ユの緊迫感加はる
ベオグラード物情騷然

【ベオグラード三十一日發同盟】ユーゴスラヴィアの政變を繞る同國の政治動向の紛糾は依然バルカンの情勢を極度に緊張せしめてゐるが、フォン・ヘーレン駐ユーゴ、ドイツ公使は三十一日夕ベオグラードを出發、ベルリンに向ひこれと相前後してアンドリッチ駐獨ユーゴ公使もまたベルリンを去つて歸國の途に就き獨ユ關係の緊張益々加はるとの感を深くせしめてゐる、然し乍ら現在のところ兩公使とも歸國の理由は目下の情勢報告の爲であるとされてゐる、一方ベオグラード市中は激化するユーゴの國内不安と獨ユ關係の惡化を反映して物情騷然たるものがあり獨政府の國民引揚命令に接したと傳へられる、ドイツ人を始めイタリア、ハンガリー、ブルガリア、英國等の居留民も續々と引揚げてゐるがユーゴ人も亦ベオグラードから避難を始めこのため各列車は避難民で超滿員となり乘切れぬ人々が停車場に溢れる有樣でベオグラードは僅か數日間のうちに無人の都と化さんとしつつあり將に戰爭の前夜を思はすものがある、又市中に殘つてゐるセルビア人は親英傾向を露骨に現はして戸毎に英國旗を掲げて依然として獨伊參加に反對氣勢を揚げてゐる、ユーゴ新政府はこの危機に備へて續々と軍隊を召集、既にアルバニア、ギリシヤ、ハンガリーの各國境線に集結中と傳へられる

ユーゴの反獨運動 獨强硬に難詰
忍耐限度有り 拱手し得ずーと

【ベルリン三十一日發同盟】ユーゴスラヴィアの反獨デモは惡化の一路を辿りつつあり、形勢は益々緊迫の度を加へてゐるが獨外務省スポークスマンは三十一日正午外國新聞記者團に對し ユーゴ内の反獨運動を難詰、シモヴィッチ新政府が斯る擾亂に對し何等積極的意圖に出てゐなかつた事は不可解であると左の如く言明した
ユーゴ内の反獨デモは益々激化しつつありドイツ人に對する迫害行爲、獨國旗凌辱事件は到る處で頻發してゐる、ドイツが戰爭を遂行しつつある際ドイツの威信を公然毀損するが如き行爲に對し何時迄もこれを拱手傍觀してゐる事は出來ない、獨政府は六十万に上るドイツ少數民族並にドイツ居留民の安全を保護する爲め引揚げ命令を發したがセルビアの盲目的愛國主義者共はドイツの忍耐にも限度のある事を知らねばならぬ、新政府が斯る分子の反獨運動に對し徹底的鎭壓の手段に出ないばかりか獨ユ國交の調整に努力して來たヴィレーメ紙の主筆その他の新聞人を逮捕してゐる事は反獨政策の明瞭な現れである、ベルリンのアンドリッチ、ユーゴ領事はベオグラードに歸つたがヘーレン駐ユーゴドイツ公使も近く歸國して現地情勢につき中央と打合せを遂げる事にならう

獨最後通牒説

【ニューヨーク三十一日發同盟】獨ユーゴの關係は漸々緊張の度を増しつつあるものの如くU・Pベオグラード電が消息筋の情報として傳へるところに依ればユーゴ政府は遂に三國協定はそのままでは受諾し難いとの結論に達しこれに基づきドイツに對し不可侵協定締結を提議する用意を進めつつありとさへ云はれてゐるの情勢にドイツは愈々業を煮やし三十一日夜半を期しユーゴの動員解除を主要條件とする最後通牒を突つけるに至らうとの觀が濃厚で、ベオグラード獨公使館當局も三十一日に至り遂に形勢は事實上絶望だと言明するに至つた、然しA・Pベルリン電が獨當局の言として報ずるところに依ればドイツはユーゴの態度に飽き足らぬものがあるが、然も尙ドイツとしては一擧に强力手段を以て事態の解決を圖る時期に到達したとは考へてゐないとの立場を採つてゐると云はれる

ユ國首相强硬決意
軍出動準備の態勢

【ベオグラード三十一日發同盟】ユーゴスラヴィアの反獨傾向は漸次明白となり獨ユーゴ關係は漸々緊迫しつつあるがシモヴィッチ首相は三十一日次の如くユーゴの強硬決意を表明した
ユーゴの陸海空軍は今や全く出動準備の態勢を整へた、文官及び個人諸氏は如何なる事態が生じても斷じてその職場を死守すべきである、一般住民の避難は特別の文書に依る以外は許可しない

英外相ら急遽 アテネ乘込む

【ニューヨーク三十一日發同盟】APアテネ電に據ればカイロ滯在中だつたイーデン英外相、デル參謀總長はユーゴのクーデター後のバルカン情勢の急變に鑑みる爲め急遽再びアテネに乘込みギリシヤ當局と協議中と云はれる

獨伊抗議

【ワシントン三十一日發同盟】米國政府の獨伊船舶押收に對し三十一日[illegible]國務省に抗議文を手交した[illegible]イタリア側にもコロンナ大使より同[illegible]

獨頗る重大視

【ベルリン三十一日發同盟】米政府の獨伊船舶押留事件に關し政府筋は[illegible]米國の措置を明かにすることとなる[illegible]而してドイツとしては昨年末クロス號事件に於て[illegible]スポークスマン談の形式で[illegible]米國が右措置の解決に[illegible]今後の米國の態度に出るか如何にして[illegible]重視されてゐる

定例閣議

【東京發同盟】一日の定例閣議は午前十時二十分より首相官邸に於て開催、先づ河田藏相より[illegible]に關し[illegible]報告あり[illegible]昭和十六年度[illegible]柳川法相より[illegible]正式に決定、次いで[illegible]審議[illegible]十五分散會した

秋田地方海軍人事部開設

【東京發同盟】海軍では四月一日から秋田市に秋田地方海軍人事部を開設、初代部長として[illegible]大佐を任命した[illegible]（三十一日午後海軍省公表）

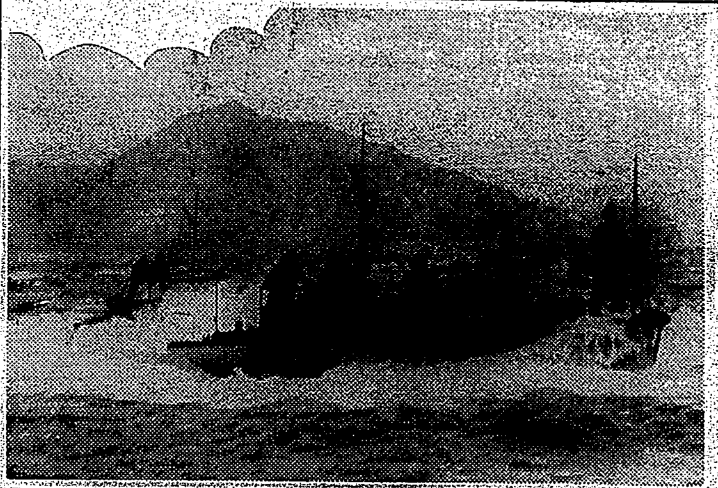

地中海の怒濤を衝いて活躍する伊海軍の驅艦隊

樞軸强化に大貢獻
獨通信、松岡外相を稱揚

【ベルリン三十一日發同盟】松岡外相がベルリン滯在中に行つたヒトラー總統以下ドイツ政府首腦との會談内容及びその成果については種々の臆測が行はれてゐるが「外交通信」は三十一日次の如き觀測を下し今回の會談が大きな成果を收めて樞軸强化に多大の貢獻をしたことを強調してゐる
松岡外相訪獨中の會談については官邊より公式には何等發表されてないがベルリンの政界方面では會談の成功を認め特に次の三點を擧げてゐる
（一）松岡外相の訪獨は單に儀禮的なものではなくヒトラー總統始めドイツの指導的人物と親しく折衝することが目的であつた、日獨伊三國の協力問題について意見が完全に一致したものと見られる
（二）三國條約に依り日獨伊三國間の根本問題が既に解決されたが今回の訪問ではそれから派生する總ゆる實際的問題について立入つた討議が行はれそれは軍事、外交各方面に及んでゐる
（三）松岡外相は各要人との個人的折衝に依りドイツの各般の準備を知悉することが出來ドイツの勝利に對する確信を一層強めるに至つたと見られる
ドイツ側でも松岡外相の政治家的風格に深い印象を受けたと傳へられる、既にフェルキッシャー・ベオバハター紙が指摘してゐる通り英國新聞もこれは英國が松岡外相の訪問に深い心配を抱いてゐる證左だ、英國は日本が一體何をするだらうかと只管憂慮してゐるのである

[illegible]で觀へる[illegible]吾々がその國運を倶にしたのは運命の[illegible]に應へたものであることを思ひ深き感慨に耽らざるを得ないのである、余はイタリア國民の招請に依りローマに訪れ、ムッソリーニ首相を始め偉大なるイタリアの指導者達と會談を得たことを喜ぶものである、ムッソリーニ首相並にその他の指導者達はイタリアをしてローマ帝國を勝利と榮光とに導くことを確信する

伊英の激戰
兩艦隊共に傷つく

【ローマ三十一日發同盟】イタリア大本營は[illegible]二十八日夜地中海に於て英伊兩艦隊が交戰し[illegible]英艦隊に[illegible]損害を與へた[illegible]と傳へられる、[illegible]イタリア艦隊が英艦隊に與へた損害の内容は目下調査中である

督府關係定期陞等

督府關係の定期陞等は卅一日附で左記の通り發令された
陞敍高等官三等 [illegible]
陞敍高等官四等 [illegible]外十六名
陞敍高等官五等 [illegible]外十一名
陞敍高等官六等 [illegible]外六名
陞敍高等官七等 [illegible]外二十四名

國際法を蹂躪
米國の丁船等抑留

【ワシントン三十一日發同盟】米國の獨、伊、デンマーク船舶押收に關し[illegible]右は國内法に準據したもので[illegible]「右は明かに交戰國として[illegible]」と[illegible]國際法違反と云ふべきであるが、今日まで好んで國際[illegible]

明かに援英措置
米の説明は全く口實

【ニューヨーク三十一日發同盟】米國政府は三十日遂に米國港灣に在る獨、伊、デンマーク船舶合計六十五隻その總噸數二十萬噸を押收するに至つたが中立國たる米國が交戰國船舶を押收するとは全く思ひ切つた措置であり[illegible]

繫留佛船舶をも米接收せん

【ニューヨーク一日發同盟】[illegible]

勅令公布

【東京發同盟】[illegible]

人事

▲石川光昭氏[illegible]▲大島[illegible]
▲北條[illegible]
▲中田[illegible]
▲上野正吉氏[illegible]
▲藤山勝彦氏[illegible]
▲江間[illegible]
▲池本[illegible]
▲山口勝氏[illegible]
▲安松[illegible]
▲宗藤大尉氏[illegible]

無絃琴

大政翼賛會[illegible]柳川副總裁の下に石渡元藏相が事務總長として登場し一方國防政治强化に住友の小倉正恒氏が無任所相として入閣▲[illegible]

三國志 (455)
（出廬の巻） 吉川英治作 矢野橋村畫

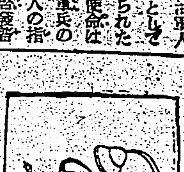

破衣錦心（一）

或る日、ぶらりと關羽のすがたが相府に見えた。
二夫人の内院が、雨漏りして困るので、修繕してもらひたいと、役人へ頼みに來たのである。
「かしこまりました。さつそく丞相に伺つて、御修理しませう」
役人から滿足な返辭を聞いて、ゆたりゆたり歸りかけてゆく彼のすがたを、ちらと曹操が樓臺から見かけて、
「あれは、羽將軍ではないか」
と、侍臣をやつて呼びもどした。
「なにか、御用ですかな」
關羽は、うららかな面をもつて、やがてそれへ來た。
曹操は手づから秘藏の琥珀杯をとつて、關羽に一杯すすめ、
「將軍の着てをられる綠袍は、地色も見えないほど古びてをるな。曹もうららかになると餘りに彼の綠袍が目につく、これを召せ。——君の身丈にあはせて仕立てさせておいたから」
と、見事な一領の錦袍をとつて彼に與へた。
「ほ。……これは恐縮」

「これはかつて、劉皇叔から拜領した恩衣です。どんなにボロになつても、朝夕、これを着、これを脱ぐたび、皇叔と親しく會ふやうで、欣ばしい氣持を覺えます。故に、いま丞相から新たに、錦繍の栗衣をいただいたものの、俄に、この舊衣を捨てる氣にはなれません」
と答へた。
聞くと、曹操は感に打たれたものの如く、心のうちで、
（ああ、麗しい人だ。さても、忠義な人もあるものだ……）
と獨々、彼のすがたに見惚れてゐたが、折ふしそこへ、彼の二夫人に仕へてゐる者が迎へに來て、
「すぐお歸りください。おふた方が何事か啜いて、羽將軍を呼んでゐらつしやいます」
と、關羽へ告げると、
「え、何か起つたのか」
と、關羽は、それまで話してゐた曹操へ、あいさつもせず別れ去つてしまつた。
本來、こんな無禮をうけて默つてゐる曹操ではないが、曹操は面を落したまま茫然と彼のあとを見送つて

關羽はもらひ受けると、それを片手に抱へて歸つて行つた。ところが、その後、何かの折に、曹操がふと關羽の襟元を見ると、さきに自分の與へた錦の袍は下に着て、上には依然として、虱の住んでるさうな綠色のボロ袍をかさね着して澄ましこんでゐた。
「羽將軍。君は、武人のくせに、あまり儉約家だな。なぜそんなに物惜みするのかね」
「えっ、どうしてです？」特に恐縮してたくもないが、また特に抗辯してある覺えもありませんが」
「いや、やはりどこか、遠慮があるのだらう。曹操が贈つてゐる以上は、何不自由もさせないつもりでをるのに——何も、新しい衣裳を惜んで、古袍をわざわざ上に重ね着してゐるにもあたるまい」
「あ。このことですか」
關羽は、自分の袍を眺みて、

「……實に、勇猛の士だ。街ひもない。飾りもない。ただ忠義の念、それしかない。……ああ何とか、彼のやうな人物から、心服されたいものだが」
と、獨りつぶやいてゐた。
曹操は、心ひそかに、自分と玄徳を比較してみた。そしてどの點でも、玄徳に劣る自分とは思はれなかつたが——ただひとつ、自分の幕下に、關羽ほどな忠臣があるか、ゐないか——と、みづから問うてみると、
（それだけは劣る）
と、肯定せずにゐられなかつた。
で彼の意中のものは、いよいよ熱烈に、
「きつと關羽を、自分の懐によつて、心服させてみせる。自分の臣下とせずにはおかん」
と、人知れぬ誓ひに駆られてゐた。

クスリはホシ
ミクローゼ
食 便 通 榮養
酵母劑に勝る！
一ケ月分 一圓五〇錢
全國藥店にあり

やせ畑も手入れ次第……
心臓や胸の弱りには
特種動物ホルモン精膸を
病ひの手當に大切な抗病ホルモンも、内臓が弱つてゐる時は、普通の食べ物からでは充分に攝れず、一層ホルモン不足となつて、病が進むのです。
このホルモンの補ひには、精の強い動物の生膽類が用ひられますが、中でも昔から大名方の護身藥や重病人の救急に珍重されて來た、特種動物ホルモンの精膸麝香、犀角、熊膽、牛黃、眞珠 其他數種を配伍嚴製した『救心』は特に内臓への吸收同化が早く、血を清め、血行と抗病ホルモンの分泌を旺んにして、病の因からよく手當して、眞の健康に導くので評判です
この動物精膸の藥力は、現代醫學の立場からも大いに注目され、立派な學術報告も發表されてをります。

講談師 神田ろ山師
日頃夜更しや、食事の不規則をしながら無理な高座勤めを續けるので動悸や息切れがひどく、心臓が心配でしたが、『救心』を服み始めてからは胸も晴々となり、身體の調子が大變良い。
特種動物精膸藥『救心』のキキメある症状
●心臓の病で苦しむ人
●肋膜や肺のよくない人
●胃弱で食慾の進まぬ人
●心臓弱く動悸や息切の人
●胸が弱く熱やセキの出る人
●盗汗で夜分ね苦しい人
●神經痛で手足の痛む人
●心臓脚氣で苦しむ人
朝夕一粒
救心
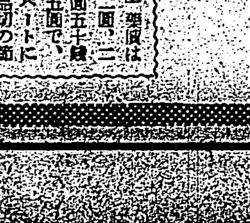
『救心』類服は一週分二圓、二週分三圓五十錢、三週分五圓で、藥店デパートにあり、品切の節は救心本舖へ…
進呈 御病氣お手當ての智識「心臓の手當と食養生」といふ本を差上げます（ハガキで左へお申込を）
發賣元 救心本舖 東京市京橋區西八丁堀三丁目十一 電話京橋二〇一番・九〇四番 振替東京七二六番

"よいこども"になる國民學校の學年始

「よいこども」の國民學校はいよいよ一日から始めての新學期である

嬉しい入學式
舊公學校は四日に擧行

事務連絡に内臺無線
第一回拓相、總督挨拶を交換

臺灣―滿洲
お目出度うの交換
無線電話開通記念式

總長式辭（大要）

總督告辭（大要）

本間軍司令官歸北
軍司令官の雅懷 洒脱な記念揮毫

武勳永久に芳し
名譽の戰死並に戰病死者

防空壕に隧道利用
基隆市で掘鑿工事急ぐ

臺北州警察招魂祭

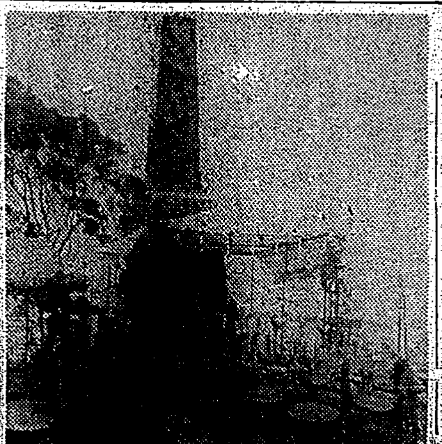

新竹州吏員養成所 始業式

基隆警察招魂祭

新竹警察招魂祭

空のダイヤ改正
南方への運行を増加

新竹州皇軍慰問團
十日南支方面へ派遣

關門隧道見事貫通
暗黒の海底に歡聲擧る

活路は新政權參加
昨日の抗日輸送據點北海

大砲を鋸で切る
占領して見れば木製

樂生院一役擔ふ
日獨醫學の固き握手に

嚴正な皇軍の軍規
民衆に愈よ思慕の念

國防思想普及大講演會

市民から屎尿處理手數料

第八十四回特別放送

城西技藝指導所 講習生募集

金井氏離臺

金買上四月末日まで延期

"飲むな飲ますな"酒煙草

高商專修科 講習生募集

あすの天氣

臺北地方 北東の和風曇後晴
北部地方 北東の和風曇後晴
東部地方 北東の和風曇一時小雨
西部地方 北の和風曇一時小雨
南部地方 北の和風曇後晴
澎湖地方 北の和風曇
新南地方 北東の和風曇後晴

概況（一日）

事變國債 貯蓄債券
有價證券引受業 日銀引受國債賣捌 公社債株式ノ賣買
川島屋證券株式會社
東京・大阪・福岡・富山・京城・滿洲

荊妻ナツ儀永々病氣療養中ノ處薬石效ナク三月三十一日午後十一時半死去致候ニ付生前ノ知己諸賢ニ謹告候
喪主 中林敦吉
男 正明
三男 義明
忠明
親戚 竹原勘一
村山竹松
有田勉三郎
友人 段塚繁壽
村橋昌二
梅田末吉
代人 松田幸農

藥 有田ドラッグ 有田音松
は如何なるものか？病を知らんとする方に
あらゆる治療法を施し効なき患者も最後の希望を捨てず徹底的治療を講ぜられよ
心臟病　ぜんそく　胃腸病　中風　りん病　ばい毒　肺病　ろくまく
有田音松製藥特約販賣店の他ては販賣を許さず
臺灣 臺北本町二　大龍峒　基隆日新町　宜蘭街南門　新竹東門市場通　臺中若松町三　嘉義驛前　臺南錦町二　高雄山下町
有田ドラッグへ一度御相談あれ

精力体の建設に
強力性ホルモン元
ダン
衰退した精力を補強し、頭腦強精、早老を挽回し、旺盛なる生活力と活動力を發揮する精力館の建設は現下非常時局下に於ける緊急事である。ダンは單なるホルモン劑でなく、麝香、朝鮮人參、精虫成分、活性ヨードビタミン各種を配劑したもので、性機能障害を原因的に治療し、全身精力の充實を實現する理想的效果を有する。
性機能衰弱　精力減退　體力虚弱　神經衰弱　動脈硬化　常習頭痛　早老　視力減退
有名藥店にあり
日本生化學研究所

せきずい病 カリエス、神經痛、骨膜炎
播州明石市人丸下 元木脊髓藥本家

丸久式製粉機
丸久製粉機
丸久手廻製粉機
久保田工業所

イブセン鉛筆
總てに滿點！らくに削れてすらすら書ける
IBSEN PEN

航空特輯

獨英空軍の比較

性能と優秀性に就て

伯林本社特置員　中西賢三

本稿及び掲載寫眞は特に臺灣日日の爲めに獨逸國防省及宣傳省が便宜を與へたものである、且檢閲許可濟みのものであることを豫めお斷りして置く

戰前乃至戰時中も盛に世界の報道機關で、その機能の優秀さを喧傳された英國軍用飛行機は、はたしてその宣傳通りの内容を有してゐるか？文字通りの性能を有してゐるならば、倫敦を、リバプールを、バーミンガムを或はコーベントリーをかくも悲慘になるまで獨空軍の侵すがままにまかせて置くわけはないであらう。

英國機の優秀なる性能は理想で……

一面經濟的の關係から、從來使用し又小部隊中の舊式型の飛行機も、出來得るだけこれに新式加味して利用したものも一部分にはあるが、何しろ出發點から大戰直後であつたために英國軍用機の如き周章狼狽することなく一歩一歩改革補充して止むところがなかつた。例へば驅逐一座機メッサーシュミットＭＥ109の如きも一九三七年型と一九四〇年型とは全く比較つ……

……してゐるのである。そして合理的にそのタイプも出來得るだけの最小範圍にし、モーターの種類を最少限にして、各社が仕事を分配し、請負つて統制ある一の方針を採り總てに注意深く補足修理等の單純化を考へてゐる。どのタイプでも旋旋とか水壓冷却部モーター据座等の細密な個所等

直ちに據廻し得られるのみでなく使用後の手入や、使用のコツ等を直に納得することが出來るやうになつてゐて、英米等の諸會社が勝手氣儘に製作し、どの會社のものも他會社の機械と違ひ、甚だしきは同じ會社のものでもその型のもの以外には他に利用の出來ないものとか、僅かな破損にも附屬品が多種類で、直に修理が出來ない爲め、永く使用不能機として後送修理を必要とするものに比べて假令同數であつたにしても、この點だけで既に優劣を判定することが出來る。況んや數に於ても、質に於ても遙に英軍を凌駕する獨逸に於てをやである。

次に材料から觀て英國飛行界の現狀は始め我々が豫想してゐたこととは全く反對の現象を呈して來てゐるのである。卽ち飛行機製作についての原料材料は獨逸側は非常に困るであらう。熱帶地帯のものは植民地を有せざる獨逸には入手できないし、諸金屬材料の不足、又相當貯藏はしてゐたが、ガソリン、石油の不足等を來すであらうと思つたものが、戰爭により隣國の地域を支配することと、外交の成功により石油の心配はなく、押收占取の諸金屬の多數は恐らく……

……つて有效に戰鬪力を增進してゐるものと見てよからう。

その内容を注意すべきは、軍用飛行機の生命中の心臟部とも云ふべき、速力問題を研究して置かなければならぬ事である。殊に戰鬪機、驅逐機の如きは速力の早いことと同時に、鋭角旋迴のものを必要とする。この快速力と鋭角の旋迴とは常に兩立し難いのであるが、獨逸機は最近迄この兩立に耐へ得るだけの最優良質の製作法により完成せられ、自動車によりその何れか一方を強め、これの交轉も單純化されてゐると云ふ。この性能優秀なるものは敵機と遭遇しても、有利の位置に立ち能び得られ、又時には不利なる戰鬪をさけ得ることも出來、所謂戰鬪の決定權を有することになるわけである。

現在さて驅逐一座機の最優良機は、英國側では時速五六〇粁を有するスピットファイア型で、やや下つて五四〇粁のハリケーン型がある。これに對抗して獨逸側には時速六〇〇粁のメッサーシュミット百十型の追撃驅逐機があることは有名である。この種の一座驅逐機でさへ英機「スピットファイア」よりも少し速い位である。獨のメッサー百九型のレコードは英國で最近破つたと雖もその輕量の點がどの程度に行はれるか、問題はこ……

この外に飛行機の搭載武器の優劣について、兩軍を比較して見よう

英國側自慢の八基機關銃を有するスピットファイアやハリケーンは勿論侮り難いものではあるが、現今の如く機體が全部金屬性で包装されてゐる獨逸機にとつては、在來の如き効威を發揮するものではない。實戰上二百以上の機關銃の創痕を受けた獨逸戰鬪機が、悠々と無事根據地點に歸還してゐるものも相當の數に昇つてゐる。この點を改良して獨逸側は、驅逐機の如きは前方機關銃座と共に飛行砲を武裝せしめてゐる。この飛行砲の犧牲になつて墜落させる英機は相當の數になつてゐる。

これに習つて英國側も盛にこの飛行砲の武裝に焦慮してゐるが、さう簡單には取附けられないもののやうである。

……しても、英軍の爆撃投下の效果は小範圍で、爆發力が弱いのに比べて獨空軍の爆彈は口徑も大きいし、强力な破壞力をもつてゐるもののやうである。英軍の發明による發火片などは、日本や支那の田舍家屋のやうに木造の屋根などに落しては威力があるかもしれぬが、獨逸の石造家屋燒火を目的にしたものとすれば笑止の至りである。枯木の多い山林や麥畑を燃やすには……

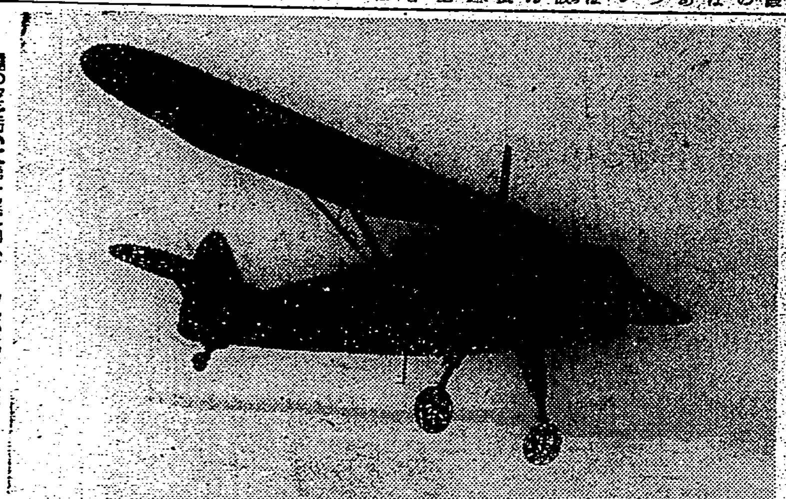

獨の空を衝いて第一線に向ふドイツ空軍の新設機

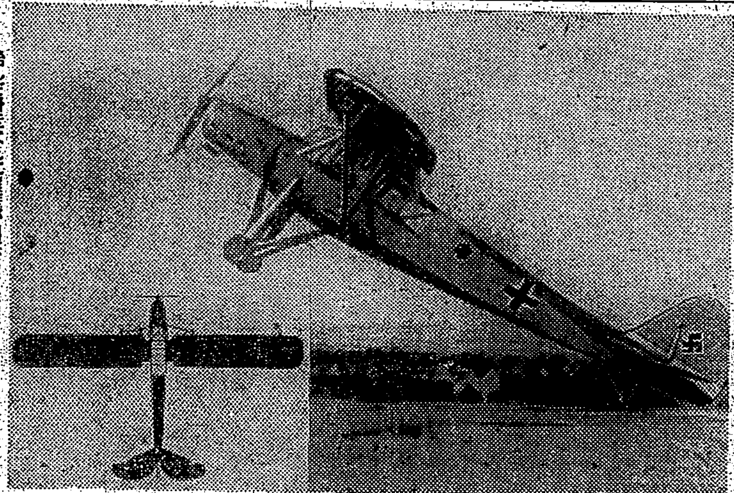

殆んど滑走なしに離陸が出來る新設機で地上部隊の連絡に使用

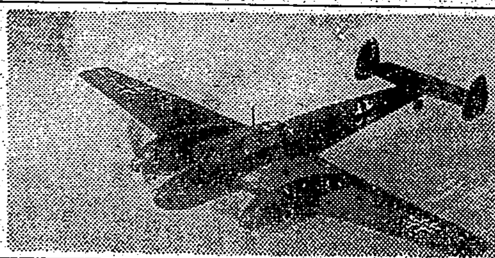

メッサーシュミット一一〇型

雜誌紹介

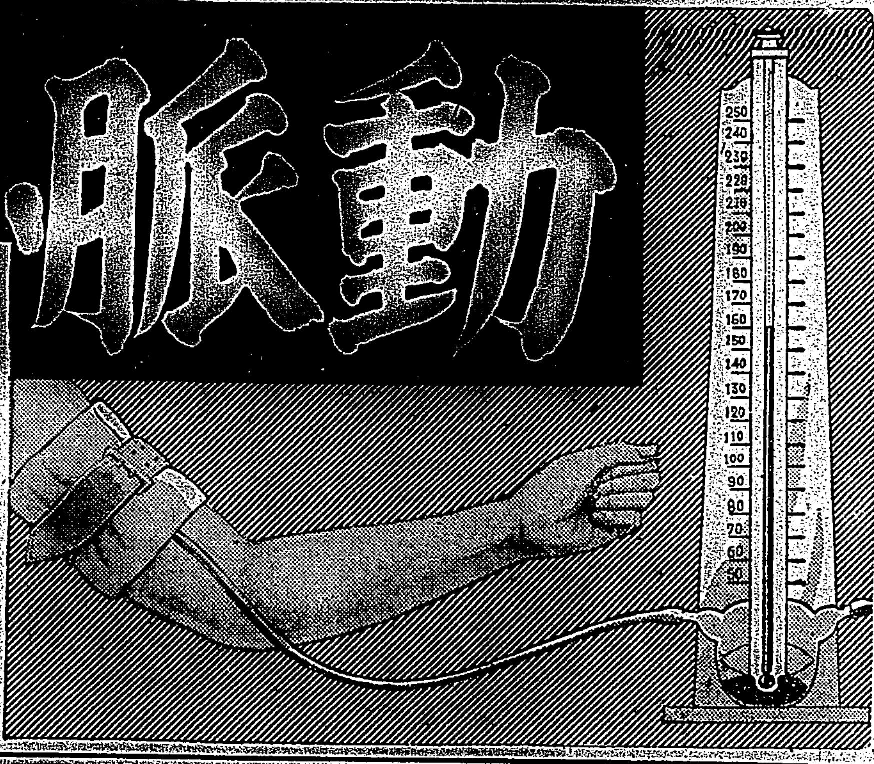

動脈硬化・早老性衰弱に

ネオネオギー

硬化血管を柔げて腦溢血・中風を防止するため疲憊體に活力を充實させるため

"動脈"硬化が怖ろしいのは血管が彈力を失ひ狹められるため高血壓となり遂には高まつた血壓に堪へきれずに血管が破裂し、腦溢血・中風などになることも勿論であるが、さうした結果にならずとも、血の循環は惡くなり、血を汚して軀の各所に故障を惹起し、延ては早老して世の落伍者となることである。

"かや"うに怖ろしい動脈硬化も初期の兆候は、頭重不眠、肩凝、四肢の麻痺や冷感、胸部の壓迫感など、ともすれば閑却されがちな症候であるため、動脈硬化の前兆と氣づかずに放置し遂には大事を惹起する場合がすくなくない。

されば、かやうな兆候のある人は、ぜひとも早期に血管をやはらげ血壓を引下げておかねばならぬ殊に日頃、酒、煙草を嗜む人、多忙な業務に携る人、高脂肪の食事を攝る人などは特に……

"治療"では、從來の方法としてはヨード療法などが推奨されてゐるが、最近では硬化の直接原因といはれる血管壁の老廢物を除いて動脈管を柔らげ血行を良化する作用の著明なネオネオギーの服用が悦ばれてゐる殊にネオネオギーは血管を柔らげ血壓を下げるのみでなく、胃腸肺臟などをも强め、更に内分泌を整へ全身的に疲憊を醫し、活力を漲らせるので、まことに良藥と思ふ。動脈硬化せる人、早老を憂ふる人、體力衰退者は一度實驗されたい。

購入の注意

正價　三百六十錠入一圓五十錢

日本微生物研究所　東京市小石川區關口町

口中殺菌劑　カオール　KAOL

衛生口錠

病菌豫防に本劑の常用を！
飲食の後
外出の時
人込に居る時
疲勞倦怠の時　等に

カオール二三粒を服用すれば口より侵入する諸種の病菌を豫防し、疲勞を恢復して精神を爽快にします

配劑
一、口中殺菌劑
二、健胃整腸劑
三、興奮劑及強壯劑
四、清涼劑及美音劑

製劑顧問　ドクトル　松尾遵

定價　十錠・二十錢　二十五錠・三十錢　五十錠・一圓

本舖　株式會社安藤井筒堂藥品部　東京市日本橋區水天宮前

よい薬りの永く保つ！原料香水　オリヂナル香水

双球菌まで克服する高性能化學療法

スルフアピリヂン劑　トリアノン

從來のズルフオンアミド劑に抵抗する頑菌、就中肺炎双球菌感染に對し、短期、簡易治療の道を拓けるスルフアピリヂン劑＝トリアノンは同じく双球菌たる淋菌腦脊髓膜炎菌に對しても强烈なる克服作用を呈する故にこれ等を病原菌とする各期淋疾、腦脊髓膜炎、化膿性婦人科疾患等に對しても適應され、その俊敏、正確なる治療效果を賞讃さる

急性肺炎
流行性感冒
百日咳
急性・慢性淋疾
中耳炎
扁桃腺炎
化膿性婦人科疾患
腦脊髓膜炎

日本最初の純正スルフアピリヂン劑

内地定價三〇錠　一〇〇錠
他に粉末・注射液あり

製造發賣元　株式會社田邊五兵衛商店　大阪市東區道修町

齒槽膿漏に

高級專門藥　パラデント

高度の治癒力

有效成分は齒齦に滲透して病原を殺菌消毒し、血液の循環を佳良ならしめ組織の物質代謝を旺盛にし、齒齦の健康を恢復し齒齦の出血及び充血腫脹を止め、又膿汁に對する中和解毒作用により特有の口臭を除去せしめ、頑固なる膿汁分泌を抑制し齒根部より剝離せる齒齦に緊張を與へ、肉芽の新生を促す。從つて齒槽膿漏によつて惹起する中心ず骨植强固となり咀嚼力を强化する等高度の治癒力を有し、尙健康齒齦に對しては齒齦の抵抗力を增進すると共に、藥物の刺戟により次第に防衛作用を增强し豫防效果は極めて顯著である。

用法簡單　副作用絕無

本劑は單なる塗擦マッサーヂに依り、迅速に直接患部深部組織に滲透し顯著なる快效を奏し、然も副作用は絕無である。

使用感觸快適

口腔内に連用する此の種藥劑は藥效と共に特に香味の優秀なるを要するに鑑み、芳香性香味料を配合し其基礎劑は適度の水溶性クリームを撰ぶ等格別の意を用ひたるが故に使用感極めて快適。

平型　九五瓦　八十五錢
チューブス　六十錢
全國藥店、百貨店藥品部にあり

製造元　ライオン齒磨本舖　株式會社小林商店　東京市本所區　一丁目
販賣元　ライオン製薬株式會社　東京市本所區　一丁目

暁の町（134）

武田麟太郎作
林唯一畫

山崎の心境（四）

立ち去らうとしてゐるところへ、その女が來たので、別に理由もなく、山崎はもう一本つけて貰ふことにした。つい眼がその女に注がれるのであつた。

彼女は悄然としてゐた。一しよに來たのは同じ舞臺に勤めてゐた、あまり榮えない男なのだ。

「――本當にすみませんでした、私、もう二度とこんな失策はしないつもりでゐたのに……」

ずうつと、相手の男にあやまりつづけてゐたらしい口調で、そんなことを云つてゐた。

「――いいよ、おきんさん、それはもう云ひつこなしにしようよ。それよりも縁起直しに一ぱいやらうよ」

「――ええ、ありがたう、さう云つてくれると、私、涙が出て來るほどうれしいわ」

と、女は指で眼頭を押へた。

「――そりや、僕だつてはじめは腹が立つたさ。……以前は公園で名前を賣つてゐたおきんさんと折角コンビになつて、これでひとつと張切つてゐた僕も、浮びあがることも出來るかと樂しみにしてゐたのに……」

ちよつと首をすくめて、

「――さう云つちやア悪いけど、……やはり場所が場所だからね」

「――慶安がかんかんになつて怒つてたわ、二度と使ひはないと云つてたわ」

「――こつちだつて、二度と演たかアないよ」

そのうちに、酔ひが廻つて來たらしかつた。女のぎらぎらする眼

はつり上つて來て、頬は青ざめ、唇は歪みはじめたのだ。

「――聞、その何だよ」

と呂律が廻らないのだ。

「――お客も莫迦だけど、あんたも少し氣が利かなさすぎるよ、私にうまく合せて行けないなんて、それでよく漫才でございと飯を食つて來たもんだ」

首根つこがひがらりと變つた。

「――そんなこと云つたつて、おきんさん」

「――何がおきんさんだい、あんまり馴々しく云はないでおくれよ、かう見えたつて、私はお前さんなぞとは、少うしばかり格がちがふんだから、……」

……その濡あけの日の始末がかうなんだから、……いや、そんな思出は二度と云はない約束だつたね」

「――いいえ、私だつて、かうしてゐては、落ちて行くばかりだし、ここいらでひとつ生れ更るつもりでひと踏んばりしようと思つてゐるのに、……だけど、こんどから、氣をつけます。今夜のことは堪忍して下さいね」

「――お互ひに、まア、力になつて行かうよ、ねえ、おきんさん」

さうした會話がかはされてゐるのを、山崎は哀しく好もしく聞いてゐた。こんな場末のインチキな席へ落ちて來た二人が慰めあひつつ、何とかもとの筋の通つた舞臺へ戻りたいと話してゐるのは、彼の心を咬る光景であつた。

「――おきんさん、何か食ふかい」

「――いいわ、私、お酒さへあれば……」

酒好きの女らしかつた。相手の男よりも強くて、たちまちのうちに、そこにお銚子が立ち並んだ。

「――だけど、今夜のお客には驚いたわねえ」

と、しよんぼりしてゐた女も、かなり元氣を取り戻してゐた。

「――うん、……僕たちの藝に、ここいらの……」

本社主催 將棋選手權戰

俊英遂に敗る

觀戰記　八段 萩原淳

熱戰數十合、激闘又激闘と續けられたこの一戰も漸く終盤に入り、今や正に最後の決戰となつてきた。前回における塚田氏の六九銀打は慧眼の同氏に似合はぬ、實に惜しむべき疑着であつた。その間隙を巧みに捉へた梶氏は攻勢も鋭く敵陣に迫り、遂に六六角と敵玉に向けて、巨砲を放つに至つた。然も飛車當りでもある。塚田氏は已むなく五二銀と避して七七歩成の親手を得ようと計つたが、梶氏は、手緩しとみて、八一の飛車には眼もくれず、今日の第一手には先づ四五香と敵玉にきびしい一發を喰てた。敵に餘裕を與へまいとする先手の追撃はますます急となつてくる。これに對して塚田氏は最後の頑張りを見せ、四二金と寄つて防いだ。この時、既に勝局と睨んだ梶氏は、二十時間に渡る熱戰に、疲勞の色もみせず、確實な寄り筋を發見すべく愼重に考へた。そして再三讀み直して、間違ひなしと確めてから、悠々五四角と成りつけた。塚田氏も今は他に手段がないので、已むを得ず七七歩と成り込んだが、梶氏が愼重の五四角成には少しの誤りもなく、五三桂打以下見事に寄り切つてしまつた。御覧の如く、最終図の六三と寄つた處では四一玉でも五二金、三一玉、二一成香、で簡單に詰んでゐる。尚、先手の五三桂に對して、後手が五一玉と逃げるのは、その時に四二香成で、(1)同角は四一金、同銀、同桂成、同玉、五一銀、同玉、六三と、四一玉、五二金、三二玉、二一成香、(2)同玉なら、三二金、五一玉、四一銀、成、同銀、同金、同玉、五一銀、同玉、六三と、四二玉、四三金まで、何れも即詰である

さしもの熱戰も、此處に終りをつげ、西軍の花形塚田八段は遂に倒れた。梶氏はよく連勝して、東軍のために万丈の氣を吐き、次回には、又も強敵萩原八段を向へての壯爽たる登場となつた

木村名人講評

先手五四角成は以下詰の如き詰みを讀切つた結果で確實な必死である。後手七七歩成は詰みだが、飛の持駒では受けがない

この將棋後手直接の敗因は、敵の決戰に對するあまりに素直な四五同歩だが、この敗因は時期を先した序盤の九四歩と中盤では五五歩を怠つた八一飛と信ずる。それにしても先手が一五香と角を犠牲にした手段は、天晴れ敵の意表を衝くので、勝負所の決斷は今更ながら感服である

棋七段三勝同三段目

△八段 塚田正夫　（平香交 平手番）先　▲七段 梶一郎
（第四十回の第十局）（圖は前局五二銀迄）

	九	八	七	六	五	四	三	二	一	
	香	飛				王	角	桂	成香	一
					銀		金			二
										三
	歩			角	と	歩	歩	歩		四
										五
		銀	歩	歩		歩	歩			六
	歩	歩	金							七
			金							八
	香	桂	玉	銀				桂		九

先手持駒　金　桂　香　歩
後手持駒　飛（　）歩

▲四五香（一）　△四二金（一）
▲五四角成（20分）　△七七歩成（3分）
▲五三桂（一）　△同　銀（2分）
▲四三香成（一）　△同　角（一）
▲五二金（一）　△同　玉（一）
▲六三と迄にて梶氏勝
指手百手　持時間各十一時間
消費時間累計　▲十時間二十八分　△八時間七分

臺灣家庭園藝栽培暦（一）

志佐誠

北部は長雨がやつとすんで、園藝を樂しむことが出來る様になりました。併しすぐ今度は暑すぎてよく出來ない様になりますから、此の短い好期を惜みなく樂しむことをお勧めします。

四月の蔬菜園は一口に申しますと苗の生育の時期でして、二、三月に播いたものが苗になつて、今月植付けたり、移植したりして、やがて夏に收穫される時になります。從つて今月播きのものは少いのでありまして、春は作らないもの多く、作りましても生育が惡く、今播いても生育、成熟する頃が丁度雨期にかかつて、努力の割に報がよくありません。殊に南部はこれから播くものは餘程制限を受けませう。併し又一面普通によく出來ない時こそ、家庭園で出來る丈の手入れをして、小量乍らも何とか收穫して、所謂夏枯れの時期を自家生產品で補ふことも家庭園藝の一つ良さであらねばなりません。色々お試みになるのも面白いと思ひます。

本月播きのものは（◎は最適、×は直播）

全島的には×廿日大根、長蕪、◎×菅蘭（クヅイモ）×里芋、◎×水芋、×蕹菜、×芥菜（廣東紅）◎×菜豆、×藤豆、◎オクラ

北部―×大根、×小蕪、×人參、×牛蒡、×菊芋、×蕃茄、甜瓜、越瓜（シロウリ）、西瓜、×糸瓜、×苦瓜、×枝豆、◎×三葉

北中部―茄子、×胡瓜、×豇豆、×刀豆

中南部―×皇帝豆

であります。三月に比べると大分少くなつて來て居ることに御氣付きだと存じます。此中家庭園としてはオクラ、菜豆（殊に蔓無菜豆）廿日大根、水芋などがよろしく、北部では以上の他に時無大根、時無小蕪、土白菜、三葉、瓜類がまけませう。併し北部でも十字科の作物（大根、土白菜、蕪）は暖くなりますと害蟲が非常に増えますので、之を餘程努力して除きませんと收穫が出來ない様なことになります。中南部になると惡つたものはもう遅く、蕹菜と芥菜とかを次々に詰いて夏中樋れない様に努力するのがせい一杯だと思ひます。オクラ、菜豆は併し試みられべきだと思ひます。新聞で拝見すると近頃空地利用として蔬菜の種子の頒布をして居る地方がある様ですが、今月は最早一寸手遅れになつて居る嫌味があるのですから入手されたら寸時も早く播かれることを御勧めしたいと思ひます

本月株分したり、苗を定植したりしてよいものは

全島―韮、◎玉葱、竹、菊芋サ、◎蕹菜、糸瓜

北部―◎内地葱、リーキ、白手◎朝鮮薊（株分）、茄、トマト、唐辛子

北中部―甘藷、蕃根、◎莪、蕎苣

中南部―胡

などです。秋播き殊に遅く播いたものは段々收穫適期になつて來るものが相當多く、此の意味では本月も收穫月だと云つても差支へありません。その主なものは

全島―廿日大根、人參、牛蒡、內地葱、◎リーキ、石刁柏、萵苣、◎甘藍、菠薐草、不斷草、◎芹、蕹菜、水前寺菜、角菜、三葉、芹菜、◎菜豆、豌豆、◎豌豆、◎蠶豆、トマト

北部―蕪根、結球、白菜、甜菜、陽荷菜、◎セルリー、パセリー、花椰菜、◎若荷竹

北中部―馬鈴薯、春菊

中部―甘藷

中南部―胡瓜、西瓜、夕顔、糸瓜、苦瓜（レイシ）、茄、唐辛子、豇豆（ササゲ）、皇帝豆

南部―南瓜、冬瓜、刀豆、オクラ等で、之等が八百屋にも出廻つて居りませう

商況（一日）

東京銀行賣株

	寄	引
日銀	五〇七、〇	新三六三、〇
正金	一八二、三	新 八一、八
臺銀	一一〇、三	同
鮮銀	一〇七、五	同
朝銀	九〇、六	新五六、五

東京國債前場

[illegible]

東京短期前場

[illegible]

東京長期前場

[illegible]

大阪短期前場

[illegible]

大阪長期前場

[illegible]

大阪棉花前場

[illegible]

山日柳壇　塚越正光選

課題『仲直り』その一

口喧嘩解けて座席を讓り合ひ　臺北市　鬮一笑
二人共職員室で仲直り　基隆市　平山龍翁
意地つ張り同士戰地で仲直り　花蓮港　渡邊睦生
仲直りして爪痕の痛いこと　内埔庄　新武柳湖
犬猿の仲も解け合ふ隣組　臺北市　許燹現
仲直り借りた貸したも隣組　同　坪井心宮
仲直り二十サツトも眩し過ぎ　馬公街　永野渦外
あすも又仲直りする飲仲間　宜蘭市　松本木公
赤紙へ怨を捨てて肩を抱き　馬公街　士屋柴水
應召の旗に誘うて過去を詫び　臺北市　王先進

◇次の課題『熱心』四月六日締切『婆ふ』四月十三日締切

魚骨も喰へぬ犬猫

本國救援に加奈陀大童

【オタワ盛同盟】カナダは大戰勃發以來最も忠實な英帝國自治領として本國のSOSの叫びに應じて必死に努力を續けてゐるが、最近各家庭に對し『鳥獸魚類の骨の廢物利用は我國緊急の國策である、これ等の廢物も爆藥用グリセリン、膠、肥料として立派な戰時物資である。國民は國家の非常時經濟に協力物資愛護に努めよ』といふ達しがガーデイナー國防相の名を以て布告され各家庭の主婦連を面喰はした、これと同時にカナダ物資活用協會長R・Jウオータラツス少佐が註釋說明したところによるとカナダの昨年中の獸米の骨の輸出は五州から○○總ドル七〇、〇七三ハンドレッドウエイト（一ハンドレッドウエイトは五〇瓩餘）でこの金額は七八、四七九弗に達しオンタリオ州の分はこの內半分以上の三七、七五七ハンドレッドウエイト、四七、九三一弗に達するといふからゴミ箱に捨てる魚の骨も中々馬鹿には出來ないといふのである、これでカナダの犬や猫は骨も喰へなくなつたといふわけだ

今週の映画

江戸の紅葵　二日から芳乃館

原作吉田信三、配役大友柳太郎、南條新太郎、光岡龍三郎、大河三鈴、松浦妙子其他、梗概―水戸の勤王學者櫻井月山は京洛に捕はれ江戸へ護送される事となつた、月山の愛娘照江、愛弟子勝見五郎太は策を以て護衛の士大堀劍十郎を討ち劍十郎を祇ひ月山を所司代より受取らんとするが不思議や殺したる害の劍十郎が現れ五郎太は捕へられた、この偽者劍十郎は双生兒の弟で水戸烈公の內命により奪還の爲め派遣されたものであつた

月山は劍十郎の爲め江戸にかくまはれ、五郎太も首尾よく僞者劍十郎に救出された、その時偽者の同心岩下郎の暴動に不審を抱いた同心岩下勝之進の捕手の一隊が來襲する、五郎太は勝之進の刃に傷つき勝之進は劍十郎に斬られた、劍十郎は五郎太の介錯と劍十郎の風弱に懸命する、かくて月山は包圍網を脱し水戸へと急ぐ、同時上映は『暖きふる里』である

暁の進發　二日から國際館

原作吉屋信子、配役大日方傳、丸山定夫、月田一郎、神田敬一、中川信夫、花澤徳衞、杉寛、立花潤子、水町庸子、三邦枝子、其他大勢、梗概―兵崎部隊は演習の總ての目的地に向ひ行軍を續けてゐた、弓削分隊には弓削伍長以下岡本上等兵、宮崎上等兵其他の兵々從つてゐた部隊の淡食の時部隊長矢崎大尉兄矢崎中佐が武勲を建てた新聞記事が持込まれ部隊長以下我事の様に喜んだ、其矢崎中佐の壮烈な戰死が報ぜられ、弓削は事ますます村の民家に泊らされた、弓削伍長と田舎は田口の家に泊つたが、酒の好き人木崎の家作の客に泊つた、酒も少なく喧嘩もなかつたので弓削と田口は不満だつたが、弓削伍長は二人をたしなめた、この時の部落の村に泊る木崎の家に泊めてゐたので……

が部落で肩身を狭くしてゐたので木崎は村長に頼んで無理に泊めて貰ひ山から山芋を掘つて來て接待したのだつた、弓削は感激し隣と田口は自分達の偏挟を恥ぢた、同時上映は『金語樓のお醫者さん』である

今夜の放送

▲六・〇〇少國民の時間…四月の經營一家『山を歩いて』小泉忠一外▲六・二五商業ニユース『今回の郵便貯金利下』▲六・三〇講演『發祥林業の使命（臺北帝大教授）林業の使命』朗讀『國民の時間お話『國民醫食の皆さんへ』宋原孝行▲七・二〇政府の時間ラヂオ國民讀本『春を迎へて』▲七・五〇講演『春は日出づる國に輝く』矢森洪太▲八・〇〇尺八『月の曲』宋村士童▲八・二〇童謡組曲『ウタノホン』から・大內薑子他▲八・三五物語『僕の日曜日』森雅之▲八・五五謠曲メガネ・タメギ・若杉富士夫他▲九・二〇映畫物語『母代湯本狂波他

本日は興亞奉公日に付各館（晝夜共）休館仕候

臺灣大世界館　新世界館　芳乃館　第二世界館　國際館

臺日案内

料金　[illegible]

書籍　古書買入　鴻儒堂書店

醫院　性病科　永吉醫院

寫眞　中古カメラ高價買入

時計眼鏡　二〇〇弗入荷

金融　メガネは金光堂

ラヂオ器械

電話賣買

洋服　十月月賦

婦人服地

薬種商　肺炎　梅肉Ｘ

染物洗張　山內京染店

紙文房具　記念品に萬年筆

雜件　特許岸喜鑑

新古日本刀賣買

冷藏庫修繕八木

諸紙袋

荷馬車運送

御國の爲に國債を

有嚢鞄　村井

ブラウス　村井

美容一般

庭、植木

五斤用ランプ附屬品

酸素用鎔接切斷器具材

製造卸販賣

らい病

ココガヨイネ　グリコ　タベヨウ

婦人良薬　參入ラブサ　藥草湯　産前産後に

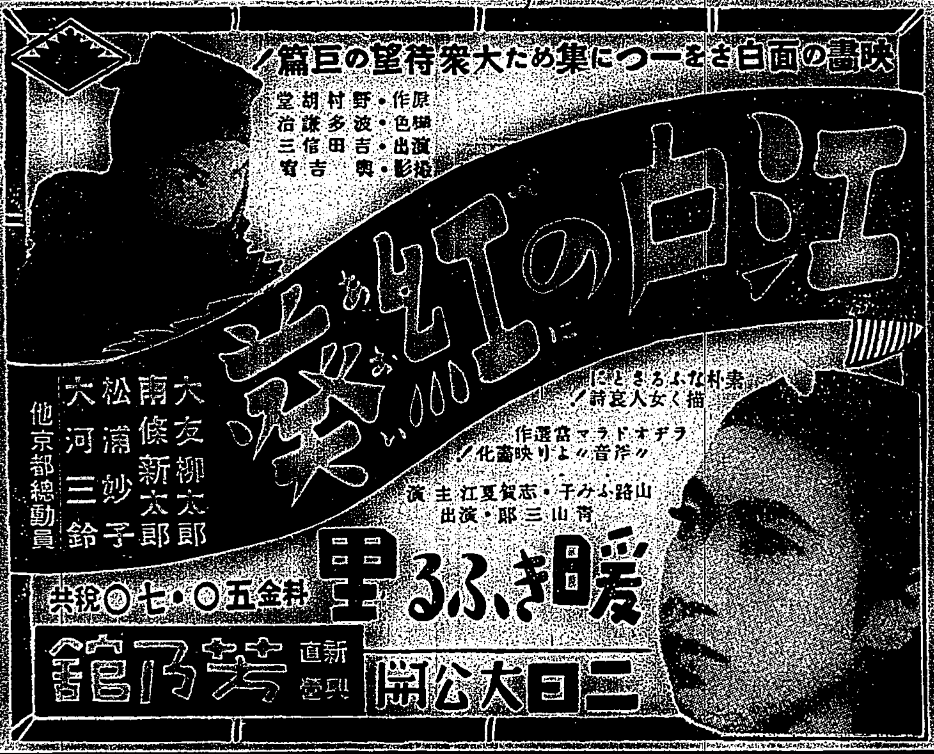

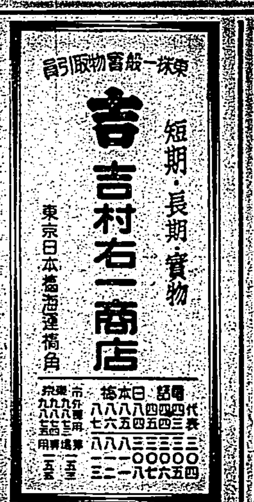

臺灣日日新報
本日夕刊共八頁
發行兼編輯人 河口江作
臺北市榮町四丁目卅二番地 發行所 臺灣日日新報社

小倉氏正式に受諾 けふ親任式を擧行

【東京發同盟】政府より無任所相として入閣交渉を受け招電に依つて急遽上京した住友本社總理事小倉正恒氏は一日午後五時廿分東京驛着、一旦西荻窪の私邸に落着いた後同日午後八時近衛首相を荻窪の私邸に訪問、重要會見を遂げ無任所相として入閣を正式に受諾した、依つて政府は二日宮中の御都合を伺ひ同氏の國務大臣親任式を左の如く奉行される事になつた

任國務大臣 從四位勳四等 小倉正恒

首相、星野總裁會談

【東京發同盟】近衛首相は一日午後一時首相官邸で星野企畫院總裁と會見、[illegible]を中心とする内閣改造方[illegible]に關し重要會談を遂げた

英大使大橋次官訪問

【東京發同盟】クレーギー駐日英大使は一日午後五時半外務省に大橋外務次官を訪問、[illegible]につき要談を遂げ同四十五分辭去した

經濟閣僚會議常設 超重點主義で方針決定

小倉氏談

【東京發同盟】政府の招電に接し上京した小倉正恒氏は左の如く語つた

今日の問題としては未だ何事も申上げられないが國務大臣就任の話があつたのは事實である。[illegible]

定例閣僚參議懇談會

【東京發同盟】一日の定例閣僚參議懇談會は午後一時十五分より首相官邸に開會、近衛首相、柳川法相、村瀬法制局長官、町田參議ら出席し[illegible]

翼贊會改組案本極り 三長官案を最後的決定

【東京發同盟】翼贊會改組原案は一日午前八時半より首相官邸に開催された内閣三長官會議で最後の仕上げを了し同日の定例閣議で柳川法相、富田書記官長、村瀬法制局長官より夫々改組案の内容に關し[illegible]を求めた、而して柳川翼贊會副總裁は同日午後三時より首相官邸に富田書記官長、村瀬法制局長官、武藤陸軍軍務局長、岡海軍軍務局長、石渡翼贊會事務總長、鈴木興亞院政務部長心得、留岡内務省地方局長の參集を求め[illegible]

局部長人事略〻決定

【東京發同盟】大政翼贊會の改組案大綱については一日の定例閣議に於て内閣三長官作成の原案を大綱に於て承認し改組案細目の最後的仕上げについて一任された富田内閣書記官長、村瀬法制局長官、武藤陸軍、岡海軍兩軍務局長、石渡翼贊會事務總長、鈴木興亞院政務部長心得、留岡内務省地方局長[illegible]

等は同日午後三時より首相官邸に參集、改組の細目案について協議の結果、總務、組織、東亞の三局九部の既設の三局を存續することに決定したる上更に局部長級の人事につき協議した、仍つて局部長の人事は一兩日中に閣議の承認を求める方針である

協力會議存置 末次議長は留任

【東京發同盟】大政翼贊會の中央地方協力會議の存否については改組に伴ひ種々論議されたが結局これを從來の條件に倣し只運營方法その他についてのみ適當の考慮を加へることとなつた、[illegible]

【東京發同盟】末次中央協力會議議長は一日近衛總裁並に柳川新副總裁、石渡新事務總長と會談の結果留任することとなつた

近衛首相は改組に對する理念に於ては當初と同樣と言つてゐない、[illegible]

定期敍位

【東京發同盟】定期敍位（一日）

敍正二位 宮内大臣從二位勳一等 松平恒雄

敍正三位 宮中顧問官從三位勳一等 渡邊直達

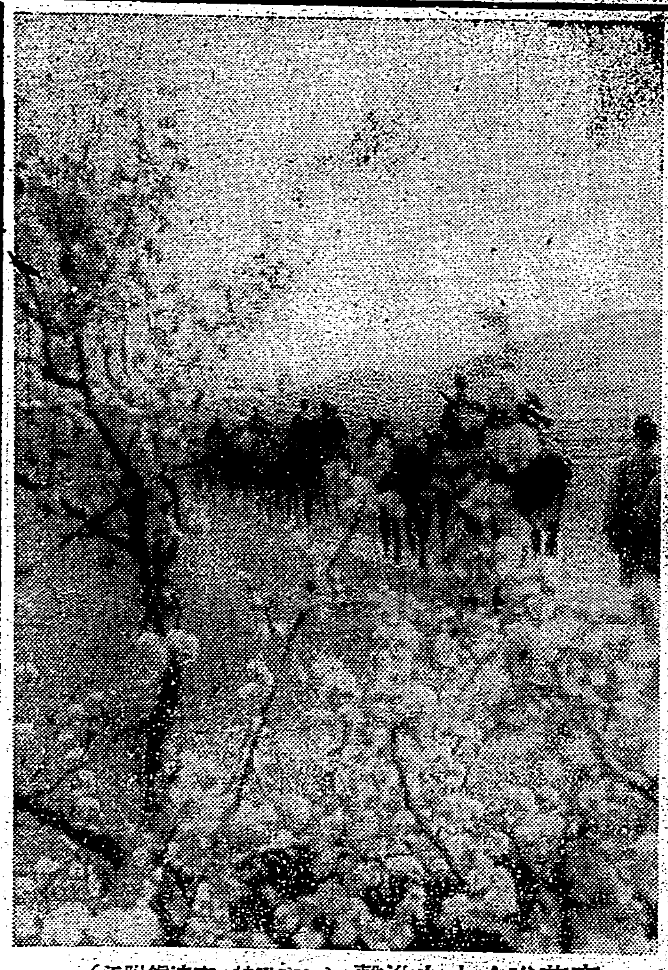

李花咲く中を進撃=（江南戰線・南渡鎮附近）=

獨ユ交渉決裂か 獨軍ユ、勃國境に集結說

【ベオグラード三十一日發同盟】ユーゴ駐獨公使のベオグラード出發と共に獨ユ關係は急ピッチで最後の段階に向つてゐる模樣だが獨伊人の引揚げに續いて其他諸國の在留民も夫々引揚げ準備を行つて居りこれに加へてユーゴ人もシモヴィッチ首相の布告にも拘はらず戰火を懼れて續々避難を開始しベオグラード一帶は既に全く戰時氣分に蔽はれるに至つた、ヘーレン公使はベオグラード出發の際自分の國は本國政府に報告の爲めである

と語つたが事實上の引揚げと見られ又一說に依ると獨、ユ間の交渉は既に昨三十日以來事實上決裂してゐるとも傳へられる、又國境方面からの報道に依ると獨兵十七萬五千がユーゴ、ハンガリー國境に集結した云はれユーゴ政府を極度に緊張させてゐる、同縣日本クロアート人の態度につき[illegible]と協議中であつたウラジミル・マチエック氏はユーゴ國民の危機に鑑みて遂に新政府を支持する決意を固め副首相として入閣を受諾したと傳へられる

ア國經濟使節團 あす來朝

【東京發同盟】近東の友邦アフガニスタン國の訪日經濟使節ゴラム・ガウス・ハン團長以下七名の一行は去る三日神戸入港の鹿野丸で來朝する、一行は四日午後五時廿分東京驛着入京、發着御國ホテルに入り各方面の官民諸氏を訪問し朝野各方面との懇談を行ふが來る十三日東京を立つて、同二十五日大阪で各經濟團體との懇談會後今後の日ア兩國の貿易促進を圖ることになつてゐる、我國としては一行の敢迎に遺憾なきやう外務省を初め[illegible]下の敢迎委員會も決定してゐる、一行の主なる顏觸れは次の通り

一、團長 ゴラム・ガウス・ハン氏（ア國經濟相次官兼國立銀行總裁）

一、副團長 セル・デブル・ハン氏

一、隨員 モハメッド・ザマン・ハン、タラキー氏[illegible]

炭礦罷業調停に ルイス氏乘出す

【ニューヨーク三十一日發同盟】アパラチヤ地方炭礦三十四萬の炭礦罷業はジョン・ルイス氏指導の下に三十一日夜[illegible]

大いに人口增加 金光厚相西下の車中談

【東京發同盟】金光厚相は大日本產業報國會出席の爲め三十一日午前九時東京驛發西下したが車中左の如く語つた

[illegible]

一、鐵鋼增產獎勵金 [illegible]

二、人口政策 [illegible]

三、勞働政策 [illegible]

聯隊區司令官異動

【東京發同盟】陸軍では一日聯隊區司令官の異動を左の如く發令した

[illegible]

豫算の實行方針 節約と計畫化

【東京發同盟】政府は時局の要請に基き未曾有の巨額に上つた昭和十六年度一般會計並に特別會計豫算の實行に際して特に其の國民經濟に及ぼす影響の深刻なるに鑑み有效適切なる節約に努める方針を以て先に閣議に於て河田藏相より其の節約に關して各省當局の協力を要望する一方、大藏省主計局に於いて昭和十六年度豫算實行の方針を研究立案中であつたが、一日の定例閣議に於いて左記の通り其の方針を決定した

一、豫算の使用に當りては時局の要請に即應し緊急の要否を篤と檢討し[illegible]

二、物資需給の情勢に鑑み其要物資を要する豫算の實行に留意し[illegible]

三、物價、金融等に關し現に政府の採用しつつある諸政策に[illegible]

四、國際收支の狀勢に鑑み[illegible]

五、事務簡捷と能率向上とに留意し[illegible]

六、前各項の趣旨を實現するため以下政府職員の勤勞を强化し率先して職域奉公の範を垂れしめ以て豫算節約の實を擧げしむること

滿鐵の豫算發表 前年度より約一億圓縮小

【東京發同盟】滿鐵の昭和十六年度豫算は[illegible]

朝鮮の移入稅全廢

【東京本社特電】朝鮮總督府では[illegible]

佛、英に抗議 船團襲擊事件

【ヴィシー三十一日發同盟】佛政府は三十日地中海における英海軍の佛船團襲擊事件を重大視し三十一日在米英大使を通じて英政府に正式抗議を提出すると共に[illegible]

比島も丁船を抑留

【マニラ一日發同盟】米本國に於けるドイツ、イタリア、デンマーク船の抑留に歩調を合せて比島米海軍當局は三十一日午後マニラ港に碇泊中のデンマーク汽船グレテメルスク號（六千五百七十六噸）ゲルトルード・メルスク號（五千三十八噸）、ヒルダメ・ルスク號（四千九百一噸）及びセブに碇泊中のカルチエン・メルスク號（六千五百八十噸）の四隻を抑留した、右に關し三十一日夜ハート比島米海軍司令官は[illegible]

日魯の五漁區 ソ聯側に落札 本年度漁區競賣施行

【東京發同盟】日ソ漁業條約に基く本年度漁區競賣は[illegible]

香港弗大暴落 援蔣路遮斷作戰の成果

【南京一日發同盟】南支沿岸に於ける我が海軍の封鎖作戰[illegible]

江上航空隊、廣信攻擊

【〇〇基地一日發同盟】中支海軍航空部隊[illegible]

比島非常時管理會議の構成決定

【マニラ一日發同盟】ケソン大統領は一日の閣議で非常時管理會議の構成を決定した、[illegible]

新設中等學校初代校長發令

臺北四中、臺中二高女等四中等學校の新設に伴ふ初代校長の任命及び二三校長の異動は一日附左の如く發令された

任臺北州立臺北第四中學校長 從五位 志波俊夫

任臺北州立臺中第二高等女學校長 正六位 寺田誠一

任臺南州立[illegible]學校長 正六位 後藤魯一

任臺灣總督府[illegible]學校長 從六位 堀田喜一

任臺南州立[illegible]校長 正木茂男

任府地方視學官 從六位 田中專一

六氏の略歷

志波俊夫氏（臺北四中校長）[illegible]

寺田誠一氏（臺中第二高女）[illegible]

後藤魯一氏[illegible]

堀田喜一氏[illegible]

正木茂男氏[illegible]

田中專一氏[illegible]

產組中央金庫 貸出金利引下

【東京發同盟】[illegible]

石川厦門總領事來臺

【厦門支局特電一日發】石川厦門總領事は來る四日出帆の香港丸で[illegible]

眞室水產課長 中旬頃に着任

【東京本社特電】[illegible]

臺灣關係閣議決定事項

【東京發同盟】閣議決定事項（一日）

一、臺北帝國大學官制中改正の件

一、臺灣 職業 試驗所 官制中改正の件

臺灣關係勅令公布

【東京發同盟】勅令公布（一日）

一、行政諸法臺灣施行令中改正の件

文部省令

【東京發同盟】文部省令（三十一日附）臺南師範學校教諭 田中源次 稲山口縣女子師範學校教諭

人事

▲田端臺中州知事 一日大和丸にて上京

▲荒木正次郎氏（臺工銀行頭取）一日臨時北港へ、六日朝臨北の豫定

▲山下雅賀氏（日本通運理事）支社長）二日大和丸にて上京

▲田中宮氏（湘賀經濟研究所長）三十日高雄より歸北、一日内地へ

▲藤田大四郎氏（日糖支社鐵道課長）二日前夕より臨突

▲山下久四郎氏（日本砂糖協會主幹）一日高雄より來北（朝陽號）四日内地へ

▲芳賀芳治郎氏（日本水產取締役）發足奏以一日大和丸にて歸京

▲井上志郎氏（南洋倉庫事務）一日來臺、專業行六日バンコックへ

大東亞建設の無電技術の完成へ!
新學期 專門部・中三修了者以上 普通部・尋小卒以上
晝・夜間部
創立昭和九年
武藏野高等無線電信學校
校長 正四位 建部光麿
東京市淀橋區[illegible]

高橋亀吉著 經濟統制の再編成 價三圓卅錢

發賣中 京大教授 經濟學博士 谷口吉彦著 新版 國際經濟の理論と問題 價三圓卅錢

最新刊 經濟學博士 岡崎文規著 新東亞確立と人口對策 價二圓八十錢

最新刊 文部省教學官 藤野靖著 新東亞經濟地理 價三圓卅錢

最新刊 商大教授 商學博士 増地庸治郎著 賃銀論 價一圓八十錢

最新刊 中大教授 商學博士 楢崎敏雄著 航空輸送の常識 價一圓二十錢

發行所 東京・京橋 第一相互館 千倉書房

社説
臺灣の纖維工業と製鐵事業
關西實業家の意見に聽く

一

先ごろ學者を加へた關西實業家が十數名打ち揃つて臺灣視察を行ひ、その見聞より得た所感を中心に臺北にて座談會を開いたところその成果には意外なる收穫多く本島としても他山の石として是等の所見に耳傾くべきものが少くなかつたことを告白いたさねばならない。座談の內容は主として纖維工業關係方面と製鐵並に機械工業關係方面とに限られてゐて其の範圍は狹く限られたものであつたが然し臺灣工業界の將來をトし若くは本島產業經濟界の今後を支配すべき多分の暗示や示唆に富んでゐたことは否定できない。凡そ島外の學術專門家又は企業家などが、現實の臺灣產業界の姿を見て如何に觀察し、其の部門々々において如何いふ企業計畫を樹て得るかといふことを識り得るのは、臺灣關係官民に取つて頗る興味も多く又關心も寄せらるるところである。斯る機會を成るべく多く作ることは、本島官民をして臺灣の眞姿を再檢討させる上に機緣を與ふるものとして輕視してはならぬと信ずる。

二

臺灣の興るべき新事業として纖維工業が大きな話題となつてゐるのは事實である。然しこれを本格的に企業化する爲めには其の原料を漫然と本島の山野に求めたり野生だけで甘んじたりすることは到底不可能であつて、相當大規模なる計畫の下に栽培を行つてゆかねばならぬことは正に關西實業家側の言ふ通りである。單に纖維として代用品程度に甘んずるならば現狀でも宜いかも知れぬが、工員を設け一定の生產源を將來永く確保しようといふには、米糖その他雜作との關係をも考慮して確固たる基本方策を樹てて進むべきであらう。向一行中の堀尾京都帝大工學部教授が臺灣からパルプ原料たる木材の供給を殆ど今日まで見てゐない點につき率直の抗議又は申入れの有つた一事に就ては吾等としても殊に注意を拂はねばならぬ。本島は熱帶又は亞熱帶に屬し樺太や滿洲等に比して熱と光とに惠まれ樹木の伸びも頗る早く見事であるに拘らず、パルプ材料たる各種木材の供給が殆ど云ふに足らぬといふ實狀に就ては篤と檢討を加へ今後に對する施策を怠つてはならぬであらう。向同教授が指摘した臺灣における各種技術の公開又は統合といふことも極めて必要であり、バガスを原料とするパルプ工場の技術的整備に對しても或種の暗示が與へられたことを肯定せざるを得ない。

三

製鐵事業の興るべきことも既に本島多年の希望であり問題であつた。この製鐵事業なくして臺灣の工業化——特に高度國防國家體制への重工業化は容易に期待できない。國防國家としての資質が、鐵の使用量に依て或る程度まで定まるといふ現狀に於て、臺灣が南方圈に對する帝國の名實相伴ふ前進基地たる使命を果すためには何としても又何を措いても島內に製鐵所を持ち之に關聯する一通りの鐵工所を有するので無いと臺灣工業界に辰の楔を打ち込むことは難いと思ふのである。固より是等の大工業誘致には種々の條件や注文もあつて相當に困難を伴ふことは必定であるが、と云つてそれが[illegible]に本島の工業化を[illegible]には忍びないであらう。"必要"の前には汎ゆる手段をも辭せずして進まねばならぬ。南方に對する將來の見透しが明確化されるに從つて、是等必要なる施策は臺灣官民としても已むに已まれぬものであることを悟るべきであらう。

經驗と學術が協力
食糧增產のため大學教授も一肌
施肥效率の最大發揮期待さる

【東京發同盟】農林省では食糧增產の第一線へ理論を實踐に移した大學の研究の[illegible]がこの程大日本農會の手で出來上つた農林省では增產の前提として先づ自給肥料の生產改良と施肥の改善とに重點を置き與へられた少い肥料を細心の注意をもつて適用に使用し、然も最大限の施肥效率を發揮しなければならない、大日本農會に委囑して全國の官私立農業關係各大學專門校の教授助教授を動員して去る三月二十三日から二十九日までの一週間北は北海道から宮城、茨城、千葉、新潟、長野、愛知、兵庫、鳥取、[illegible]、愛媛、熊本等の各道府縣に二つ派遣各縣の優秀農家又は農業組合の自給肥料改良增施法の實地調査させてゐたが、この程各教授の調査資料が纏まつたので四月四日午前九時から大日本農會で施肥實地調査報告會を開き各縣の優秀技術方法を檢討して調査結果を[illegible]其の結果に基いて具體的な試驗研究を行つてこれに實際的基礎を與へようとするもので農林省としては今後一層困難な地域に亘つて同樣な調査を行ひ[illegible]の技術を化學的に基礎づけるため大學專門校に呼びかけて一層の協力を要望する方針である

甘藷は大豐作
卅七、八億斤に上らう

本年は二、三月中全島一般に降雨多かりし爲め昨春の旱魃當時甘藷が思はしく肥らなかつたのと反對に本年は生育助長寧ろ水膨れとなり却つて土中で腐れるものがありはせぬかと一時懸念されたが最近中南部の產地を視察し來つた某當業者の談によると甘藷の作付多きは全く想像外で、公式の數字以外に隱れた作付が各地に多く、然も生育狀況は頗る順調で一時雨が多かつた[illegible]と適つて時々晴れ上り殊に三月下旬には全く[illegible]も頓に上昇したので其後の生育旺盛で昨年とは打つて變つた豐收を期待し得る見透しがついた、此の分では作付面積の著增と相俟つて一時の樂觀豫想よりも更に增收となり結局三十七、八億斤といふ空前の多收記錄を作るものと見て好い、又各地の米穀統制も昨春とは全く趣を異にし國民食の普及と共に早くから節米が行はれたからでもあらう、殘存米は相當多量で四月末乃至五月の端境に於て南部新米の出廻りに先だち米ガスレを來すことは絕對になく寧ろ幾分の持越米を見るであらうと豫想される

セメント統制
組合協議會

【東京本社特電】セメント統制組織に關する協議會は三十一日午後一時から丸ノ內常盤屋に於て商工省化學局長以下關係官並にセメント業者（二十三社）日本セメント工業組合セメント共販の各代表出席、[illegible]左記事項に就き協議した
一、セメント統制會規約及び施行規則決定の件
一、同統制會設立發起人決定の件
同統制會の組織に就ては原案に多少の修正を加へたのみで異議なく之を可決、又發起人に就ては[illegible]セメント工業組合理事長大友幸助、[illegible]

肉豚圓滑配給策
機構と公價改定につき協議

肉豚の配給統制は市街地に於ける食糧問題として時局下重要視されてゐるが、昭和十五年中の屠殺數は前年に比し僅か一割程度の減少に過ぎないにも拘はらず生產地たる下の農村には豚肉が潤澤に供給されてゐながら消費地殊に臺北市の如きは極端な出廻り梗塞狀態を招き、之が爲島內配給の圓滑化に就ては既報の如く督府殖產局畜產課に於て肉豚の配給統制規則を改正中の[illegible]代行し生產者よりの直接買付は在來の仲買人を原則的に認める事とした模樣で、仲買人の取扱ひ如何に關しては尚ほ今後に殘された問題があるにはあるが右の如く配給の大綱が一應決定をみた[illegible]公價の改定と相俟つて之が速實[illegible]への期待性を[illegible]ものである

臺灣有機合成創立
五百萬圓で高砂化學を中心に

臺北に本社並に工場を有する高砂化學工業（資本金二百五十萬圓）を中心に三月十五日創立された臺灣有機合成株式會社は高砂化學工業の專務堀內利器氏が專務に、田中直一氏が取締役として臺灣現地に常駐することになり、田中氏は三月二十六日、堀內專務は高砂化學の取締役重役支店長高倉賢次郎氏と共に二十八日來臺したが、臺灣有機合成の事業に就て堀內專務は次の如く語つた
商工省では有機合成事業の重要性を認め昨年の議會に有機合成事業法案を提出通過したので、同年四月から施行の豫定であつたが、遲れて本年一月から內地及び朝鮮に施行され、臺灣にも遠からず施行される筈である、此の事業法では各種の特典が規定され營業稅、收益稅の免除を始め土地收用法により用地の[illegible]も土地收用法により[illegible]輸入稅又は輸入禁止も出來ることになつて居り、又資金の借入にも便宜があり、臺灣で九つ程の特典が付與されてあり、助成金の如きも讀會の協議を得て交付されることになつてゐる。現在ではペンゾールとカーバイトが右事業法により助成されてゐるのであるが、臺灣有機合成も臺工會社も督府の助成方針に基き設立されたわけである、工場は原料石炭等の產地に近い新竹方面に建設する方針で石炭からカーバイトをつくり、それから更に種々な化學製品に進む豫定で合成ゴムも將來の目標の一つとなつてゐる

"中南米貿易に好機"
水野通商局長語る

【大阪本社特電】戰時貿易政策懇談會出席のため二十九日來阪した水野外務省通商局長は貿易關係について語る
日米通商條約の一方的廢棄以來日米關係は惡化の一途を辿り現在は全面的經濟斷絕の一步手前といふ有樣で中、南米には米國の汎米主義に呼應を受ける諸國を生じつつあるが、我國はわが國と獨自の友好關係を維持せんとしてをりブラジル、アルゼンチン、メキシコ諸國との友好關係には期待すべきものがある、又第二次歐洲戰勃發後もイラン、イラク、アフガニスタン等近東諸國との友好關係は密接化し、アフガニスタン經濟使節の來訪は特に注目すべきものがある、わが國は未曾有の貿易非常時に直面してゐる、戰時貿易は國防國家建設の物資を輸入するのを目的とし、共榮圈內特に滿洲、支那の物資を輸入することを理想とするが大東亞共榮圈は我々の理想でこれを早急に現實と混同し外國貿易を早急に停止する樣な考へは間違ひも甚しい、假令共榮圈が確立しても地域との貿易は不可避で中、南米、近東アフリカ特に中、南米諸國に對する貿易振興には關心を拂はねばならない中、南米貿易は今絕好の機會でこれを見逃してはならない

鮮魚介類
出荷統制を實施

【東京發同盟】鮮魚介類は公定價格の決定以來消費都市への出廻りが急激に減少し東京市其他大都市においては著しく[illegible]事情に鑑み、農林省では[illegible]滑ならしむべく目下[illegible]究中の所[illegible]介の出荷に統制を加へ[illegible]經路を整備せしめると共に[illegible]今般國家總動員法第[illegible]條に基く生鮮魚介配給統制規則を制定、四月一日公布即日施行することとなつた

掛時計にも
公定價格

【東京發同盟】掛時計にも公定價格—機中、臨時[illegible]につづいて掛時計の最高販賣價格が二十八日決定、商工省告示をもつて實施される、又公價決定と共に從來[illegible]の規格を十五種に限定[illegible]計は[illegible]外統制して價格の凹凸を訂正した新價格は[illegible]、木材など材料の値上りにも拘はらず小賣値段の[illegible]マーチンを詰めて九・一八より一割五分安となつた七・七錢程度に[illegible]より掛時計の最高販賣價格は五十圓と決められてゐるので[illegible]格もその範圍內で定め[illegible]四十三圓五十錢[illegible]である

壓搾終了
玉井製糖所

沙鹿製糖所（日糖）は三十日午前八時今期製糖を終了した、壓搾高は九萬四千四百三十九噸、[illegible]は二億六千八十五萬二千六百二十斤で豫想に比し一割一分強の減で[illegible]十日午前八時製糖を終了した[illegible]九分一厘八毛、[illegible]萬九千八百八十六擔步留一割一分であつた

臺灣產業への示唆
關西實業團に聽く（二）

◇久村清太氏（帝國人絹社長）私は臺灣は始めてであるが、臺灣が一番恵まれてゐると思ふ點は豊かな熱と光による植物の旺盛な成長力である。吾々の仕事に關係してはパルプ事業の有望性を認知するのであるが現在我國の木材パルプは主として樺太、北海道から供給されてゐるが、樺太の如き伐採するだけで後の植林が殆ど不能である。北海道すら無盡蔵でなく植林しても伐採までに更に百年の長きを要する。その點臺灣では三分の一でよいと聞くから、臺灣なら造林しながらパルプ經營が一應計畫立て得られよう、ただ造林は阿里山の如き山奥でないからもつと里に近い便利な所へ植林して百年の計を樹てる要がある次に臺灣で興味をひいたのはパガスパルプ工場であつた、私は前臨洋大學[illegible]アメリカに於てバガス研究所を見、其後アメリカでも政府あたりで企業化した[illegible]のであつたが成功しなかつたやうだ、之がこの臺灣で立派に成功してゐることを見て喜びに堪へなかつた、然し此處で有名なパルプが幾らかでも、それがコストを下げるためにも、又現在の鹽水港でもあるから研究するにも又[illegible]今日こちらの成功は今、パルプについて技術的に發展する時であるから研究が餘地が殘されてゐるやうに思はれる、とにかく[illegible]ない、また研究の餘地が殘されてゐるやうに思はれる、更にこの點から纖維を取り、更にそのかすからアルコールやパルプを製造することの經濟的な企業の多角化は今後とも臺灣が大いに研究すべきものであらう

◇納富喜雄氏（帝國製麻專務）私は二昨年一度來たことがあるが、當時から南方纖維資源の供給地としての臺灣に注目してゐたが、これで[illegible]

一般統制に拘つてゐないものとする處が分析込まれ、今度も[illegible]と言ふ處で語されたり見せられたりしたが、私共の見たところ今すぐ引取れるやうなものは殆ど[illegible]ない、又假にあつても野生のものでは引續き多量に採取集荷が困難である、故に如何しても高度に洋化された近代紡績の原料といふものは年々所定の用途が保證される栽培原料でなくてはならない、それに所謂纖維といふものは混入に使ふにしても野生のものだから無論ならぬ集荷が困難であり高い製品による化學的操作を必要とするものが多いから安くつかない、從つて原料纖維は機械的操作で[illegible]纖維化し得る手工業品の枝莖として原料價を廉くすべきであるが、先づ中南部の農家の[illegible]で割に[illegible]して一工場を建て得る事業を興すことが出來れば[illegible]百萬程度の工場を立て得る[illegible]

◇植村修三氏（鐘ケ淵紡績會社臺灣支配人）現在我國の纖維工業は約〇〇〇萬錘を外國に依存してゐるからである事變前に於ては一年に十億圓以上の纖維材料を輸入し、それによつてその七、八十％見當の加工利益を擧げてゐた、かかる六億圓を擧げる大產業をフルに運轉させねばならない事は至難なのであるが、纖維の需要を充す上に[illegible]で、わがブロックだけで〇〇〇ピクル、[illegible]ピクル[illegible]

[illegible]

◇出席者氏名
◇視察團一行
大日本紡績相談役　今村奇男氏
ダイヤモンド社長　石山賢吉氏
帝國人絹社長　久村清太氏
[illegible]

職場は戰場　淺ならす秘密
新案特許ソレット管　特許出願中ソレリューム
日本アスベスト工業株式會社製品販賣部
古矢商事株式會社

內外商況（一日）
株式 新甫は順鞘強調
兜町前場況

【東京發同盟】休會中の商人氣は良好だつたが更に內地同化、共同新設株式の好調を示して居り新甫は[illegible]高寄付の好調で[illegible]

兜町後場況

[illegible]

臺北州落花生胡麻加工配給組合創立

[illegible]

東京短期後場
[illegible]

東京長期後場
[illegible]

大阪短期後場
[illegible]

大阪長期後場
[illegible]

絲況
大阪棉花後場
橫濱生絲前場
橫濱生絲後場
[illegible]

北濱展望
【大阪發同盟】[illegible]

株 長短期 國債 賣買 物 代 御用命
岩本房吉商店

新強力農園藝用殺蟲劑　實用新案特許
キング乳劑
護レ！農作物
戰時下食糧問題ノ解決ハ農作物ノ增產！
農作物ヲ虫害ヨリ護レ!!
ニコチン劑・デリス劑等、輸入農藥ノ拂底ヨリ救フ
唯一ノ國產農藥！
總テノ農作物ノ害虫ニ有効ナル
キング乳劑
姉妹品　キング油（ウン專用カ）　カタ殺虫劑（除乳劑劑）
五大特色
一、藥効確實、害虫絕滅
二、藥價低廉、經濟的
三、他藥トノ混用ヲ妨ゲズ
四、作物、人畜ニ些モ害ナシ
五、使用頗ル簡易ナリ
全國到ル所ノ組合、農藥店ニアリ
菊の栽培中央キング總本舖　帝國除蟲菊株式會社　農藥部
（使用說明書申込次第進呈）

全ての化膿疾患に　偉効・確効を期す！
淋疾　婦人病　丹毒　敗血症　瘍疔　水虫　中耳炎　齒槽膿漏
本療法の原理は單なる內服により極めて早期に體內の血液、細胞、組織等凡ゆる部分に强盛なる抗菌力を出現せしめ以て表面は勿論深層部に潛入せる淋菌に對しても完全に其の撲滅的偉力を發揮せしむるにあり
ムツリン錠（ドミアンオフルズ基二）（トツメコ）
文獻送呈　價格　包裝　廿錠、五十錠、百錠
大阪市東區今橋二丁目　製造元發賣　株式會社黑田藥品商會　振替口座大阪一九五番

絕讚！嵐の拍手に迎へられて登場した新容器!!
新發賣　新容器の　大學目藥
國策線を行く！　新興科學の新發明品　柔軟ガラス（フエニキサイト）製
輕くて丈夫で　透明で彈力性で　落しても割れない
20　在來の容器と同じ
スプリング容器入　定價　二十錢
大學目藥の[illegible]　3 外級の害を防ぐ　2 目を强くし美しくし　1 眼病を治し
スプリンゲン容器　新案特許
大阪北濱・參天堂株式會社

皇后陛下行啓
多摩陵に御參拜

【東京發同盟】皇后陛下には一日御久方振りにて多摩陵に御參拜あらせられ、臨時東京第三陸軍病院へ行啓、白衣の勇士を御見舞ひあらせられた、この日陛下には御警衛を召され……大正天皇の御聖徳を偲ばせられた、其れより

陛下には……御休所に入らせられ……白衣の勇士を御慰問……

行啓を仰ぎ
感激の臨時東京第三陸軍病院

【東京發同盟】一日皇后陛下初の行啓を仰いだ神奈川縣大野村の臨時東京第三陸軍病院ではこの日無上の光榮に感激し、……

皇后陛下には病院長原田軍醫少將の御先導にて便殿に入らせられ御少憩の後、東條陸相、三國陸軍省……

陛下には入院將兵一同に對し御紋菓を賜はり……恐懼感激申上げた

部屋に響く拓相の聲
拓務省と督府との定時電話開く
きのふ第一回の通話

拓務省と總督府を結ぶ定時通話連絡の第一回目四月一日定時刻の寸前である、總督公室の長谷川總督を圍んで齋藤總務長官、安住秘書官、西村文書課長或ひは松岡祕書課長、荒木警務局長、出北中の赤堀高雄州知事等が集つて總督の座した椅子の左側の受話機に目を注ぐ

定刻午後一時二十分、合圖のベルが鳴ると西村文書課長が受話機を取上げる、連絡にちよつと時間が掛つてやがて秋田拓務大臣の聲だ、受話機は直ちに總督に渡される

電話はよく通るらしく受話機を通して大臣の聲が徐に部屋に響く

大臣ですか、長谷川です、御無沙汰致して居ります、御機嫌如何です、話はよく分りますか

に對する大臣の應答があつて

臺灣は近頃千客万來、名士が澤山見えますよ、先頃は企畫院總裁も見え、有田前外務大臣も一昨日の船で歸られました、大臣は何時頃こられますか、四月下旬か五月上旬頃如何です、そして臺灣の姿を充分に見て下さい

更に語を繼いで

東京の天氣は如何です、こちらは雨ですよ、では御機嫌宜しく長官と代りますから

受話機は傍らの齋藤總務長官の手に渡される、東京では秋田拓相に代つて北島次官の登場だ、型通りの挨拶に始まつて事務上の打合せが暫らく續く、終つて受話機は西村文書課長に渡る、長官は「私の話は事務的な事に終つて了つて」と大笑すれば總督は「通話開始の意義にかなつてるわけだ」と相槌を打つ西村文書課長は齋藤祕書課長を相手に近く開催される地方長官會議に關する打合せを行つて受話機は置かれた、此の間豫定通りの三通話、之で內外地の定時通話第一回目が終つて今後每週火、金の兩日連絡が續けられるわけだ、終つて長谷川總督は次の如く語つた

よく聞へるよ、別段事新しい目論みではなく始終やつてた事を定時にしたわけだ、今朝は滿洲との通話開始があつたし今日はまるで電話デーだね

外地との事務連絡
今後大いに能率を上げる

【東京發同盟】拓務省が管轄する朝鮮、臺灣、樺太、南洋等の外地は戰時下食糧問題、石炭その他の資源問題或は國防上益々重要性を加へ本省との連絡も一層緊密を要するので拓務省では今度朝鮮、臺灣兩總督府から府と本省との間に每日定時豫約電話を設けた、朝鮮との間は午後一時二十分から樺太との間は二十九分から夫々三通話を連絡することになり一日秋田拓相が通話機を取つて初通話を行つたこの日南朝鮮總督は京元線の開通で元山に出張してゐるので大野政務總監が出て初通話の挨拶の後朝鮮米の內地移入に伴ふ滿洲雜穀の朝鮮への輸入並に內地雜穀の朝鮮への移出に就いて打合せを行ひ續いて臺灣總督府との通話は先づ長谷川總督との間に和やかな挨拶が交され、續いて齋藤總務長官が代つて事務上の報告を行つた、樺太との通話は北島次官と小林樺太廳內務部長が初通話の喜びを交したが南洋廳との定時通話は五月二十日から開始される豫定でこれで外地との事務連絡能率は大いに上るものと期待されてゐる

劃期的な事業

一日鐵道ホテルに於ける臺滿電話開通式は午前中新京—臺北間を終了したが午後は二時半より大連—臺北間の祝辭交換及記念通話を行ひ、續いて一般の通話取扱ひを開始したがこれで本島通信史上に特筆大書さるべき劃期的事業もなつた

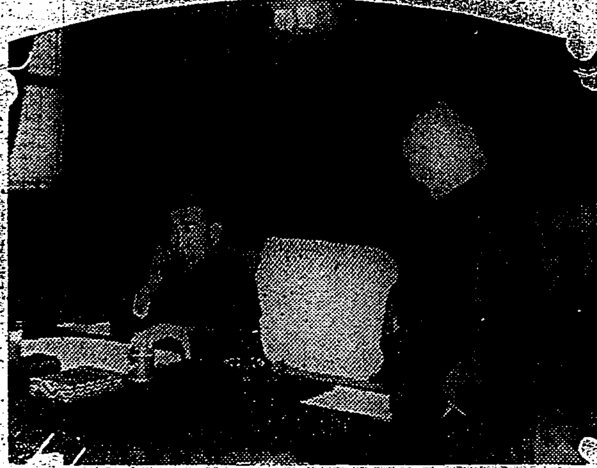
拓相と通話する長谷川總督

聽衆に多大の感銘
國防思想普及講演の夕

臺北州並に市共同主催の國防思想普及講演會は一日午後七時半から市公會堂で興亞奉公日を反映して詰掛けた多數の聽衆を迎へ盛大に開催された、定刻國民行事を終して講演に移る、先づ木原市長「防空の完璧を期す」と題し過去數度となく實施された防空訓練における所見を語り、防空に緊處する心構へを强調し各個人、各家庭では相接つて一層の徹底を望む旨力説、防諜事項へも論及し市民の協力方を要望した、次いで川村知事登壇し「南進臺灣」の演題下に南門の鎖鑰としての臺灣の重要性を說き

臺灣では米や砂糖その他天惠の資源があるから南進の基地と云ふが如き或は南方に位置してゐるから南進の基地と云ふが如きそれは末梢的な意見である、吾吾島人の使命は實に軍事的據點としての施設にあるのであつてその點實に自然の力のみに滿足せず積極的に帝國の發展を期すべき臺灣の躍進に努力しなければならない

更に人的、物的に臨民の覺悟を强調して壇を下る、最後に軍司令部牧大佐は「備へあれば憂ひなし」と題し獨佛戰の危機を說き敗戰せる祖國フランスの一夜漬式國民防空の不徹底振りを指摘すると共に翻へつてドイツ國民の完全な防空態勢、行屆いた施設等を擧げて戰時下國民防空の如何に重大なるかを說き重大時局下臺灣の萬全を期し時艱克服に邁進すべきであると結ぶ、以上講演を終つて防空映畫數卷を上映して同十時過ぎ盛會裡に散會した

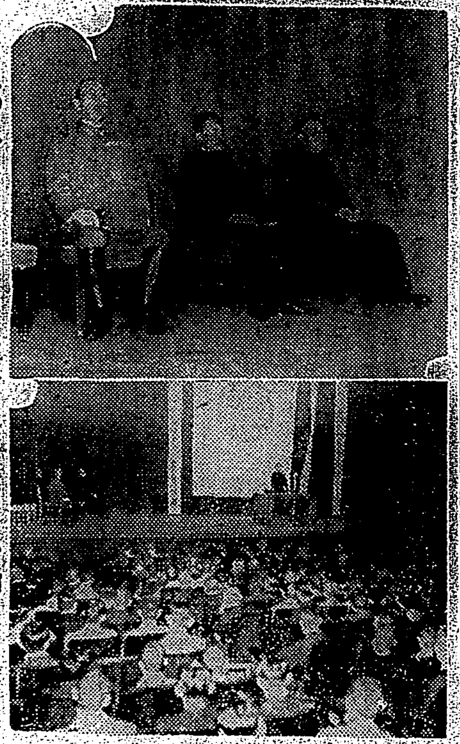
【寫眞(上)は國防思想普及講演會に於ける講演者、向つて左より牧大佐、木原市長、川村知事(下)は會場に押し寄せた聽衆】

立派な蓄地の施設
皇民錬成は何にか物足らぬ感
拓大生一行の本島視察感

南方への發心を湧かして……

全島一の大防空壕
四人總動員・刑務所內に構築

臺北州刑務所では空襲に備へて全島に魁け本島一の大防空壕を造らうと過般來所員並に全囚人一千三百餘を總動員して所內に大防空壕を構築中であるが現在既に二ケ所竣工を見、目下殘餘三ケ所に亘つて着々作業を進めてゐる、州防空係當局より既に〝全島一〟の折紙をつけられてゐる本防空壕は收容人員實に四百五十名を掩蔽し得る大規模のものでその建築資材は總て硬質の花崗岩を以てし壁室、假眠室等の設備もあり却々堅牢にして擬つた設備で正に防空壕としては完璧に近いもの、作業指揮に當つてゐる山田所長以下所員一同ごのところ鼻高々である

…を來訪した、一行は二日午前九時五分發基隆に向ひ大和丸にて離臺するが、一行は交々次の如く收獲の數々について語つた

蕃地の教育衞生等の進んでゐることは實に頭の下る思ひがあつた、それにつけても本島人諸君の皇民錬成には何か物足らぬものが感じられたが學生の皮相の觀察であらうか、拓士道場ではなほ未完成のものであるが、かうした施設は將來もつと盛大に實施さるべきものと我々もこれに投ずべきものではないかと考へた、下から盛上る力といふものをもつと利用善導することは必要であらう、從來臺灣は袋小路で行詰りの觀であつた、南方共榮圈の確立は南方第一線の臺灣に大きな生命を吹込まうとしてゐるのを眼のあたりに見たことは大きな收穫で、更に我々靑年學徒の南方發展の志を固めたことであつた

增野中尉の英靈
きのふ悲しき無言の凱旋

【基隆電話】昨年秋中支戰線に於て壯烈なる戰死を遂げた北港出身故陸軍步兵中尉增野猷哉氏の英靈は一日午後一時半基隆入港の高千穗丸で無言の凱旋をなし、埠頭から官民各種團體の出迎へを受け遺族に護られて市內三田町一ノ三の家庭に歸還した

陣歿の二軍夫
家門の名譽

臺中州……今次事變勃發するや率先軍夫として勇躍皇軍に從つて……戰死を遂げた……

評判の孝行者
王炎泉君の人柄

……州七星郡內湖庄四分子一五一二父君王火忠氏のもとに通知された、同君は今次事變勃發直後榮ある皇軍の軍夫として勇躍征途につき皇軍に從つて各地を轉戰中江蘇省寶山縣羅村附近の戰闘で敵彈にあたり名譽の戰死をとげたもので遺族には右嚴父の他母堂林氏春さん、南湖公學校在學中の弟王良君、妹王氏歡さんがある、出征前は炭坑に出稼ぎをしながら貧窮の家計の中から病身の兩親への孝行を怠らず性質も善良で附近の評判も非常によかつた、晴れの出征の日には嚴父王火忠さんは病床にありながら

今こそ我々本島人が皇國に報いねばならぬ時だ—お前の出征は一門の名譽だけでなく鄕土の吾

多產家庭の表彰と
出產費の貸付
產めよ殖せよに妙味ある案

獻金美談三篇
愛國女子奉公隊から赤誠の數々

臺大第二次募集 豫想外の好成績

愛國の三女性

獵友會から獻金

新竹州街庄職員 共濟組合を結成

高千穗丸入港

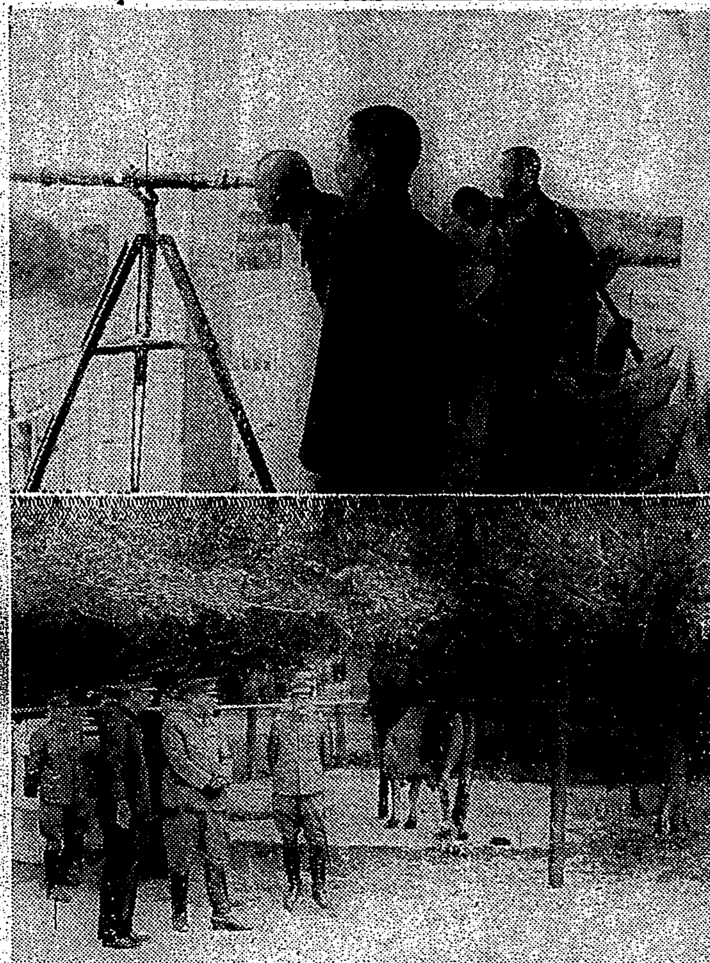
東部地方初巡視の本間臺灣軍司令官(上)は望遠鏡で七星巖を見る(向つて右端は清水陸運部長)(下)は……

內地行き郵便物の締切時刻變更

ダイヤ、運賃その他諸施設の連絡

近藤滿夫氏

南方實業靑年會近く報國隊を結成

けふの天氣

ラヂオ

第廿五期決算公告

第四十二回貸借對照表　臺灣農林株式會社

第貳拾壹回決算公告

大阪商船　日本郵船　東亞海運　南日本汽船　辰馬汽船　大連汽船

近藤滿夫儀病氣中ノ處四月一日午前十一時四十分永眠致シ候間茲ニ生前ノ御芳情ヲ深謝致シ併セテ謹告仕候
葬儀ハ故人ノ遺志ニ依リ單ニ近親者ノミヲ以テ執行フコトニ致候間御諒承被下度候
昭和十六年四月二日　臺北市大正町二ノ二　男子 近藤丹四郎　妻 近藤サワ　親戚 松浦信次

當組合事務理事近藤滿夫殿病氣中ノ處四月一日午前十一時四十分逝去被致候條御通知ニ代へ此段謹告候也
昭和十六年四月二日　保證責任 實業信用購買利用組合

當組合理事近藤滿夫殿病氣中ノ處四月一日午前十一時四十分逝去被致候條御通知ニ代へ此段謹告候也
昭和十六年四月二日　保證責任 大成建築購買組合

銘酒 白鹿

齒科 澁谷齒科醫院

皮膚科 花柳病科 泌尿器科 吳皮梅科醫院

產婦人科專門 福生堂醫院

齒科 青木齒科醫院

非常用布バケツ 擔架 大量御注文ニ應ズ 竹腰商店

內地式 改姓名相談 觀相 運命判斷

[redacted]

時局恤兵展
けふから嘉義で開催

防空委員會

防諜協會役員會

模範防空工場表彰
臺糖三崁店製糖所を

米穀同業組合

山本司令官

臺中郷軍總會

馬公國民學校

臺中に軍國の家
兄弟二人が陸士に入學

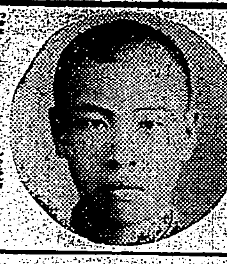

各地招魂祭

臺南　臺中　蘇澳　馬公　文山　宜蘭　臺東　花蓮港

臺南市區長
一日附で新任

宜蘭校長勇退

郷軍時艱克服大會
三日花岡山公園で開催

太田事務官入山

濟美會理事會

甘蔗作褒賞式

業態別組打合

蘇澳で褒賞式

綜合品評會

見舞金贈呈

專賣品賣上激增

警察部異動

臺中州校長

先生の待遇を改善
新學年から昇給斷行

花蓮港校長異動

脫稅事件擴大

東港馬事會

小賣人指定式

臺南醬油工總會

老春（40）
周口松太郎作　伊勢良夫畫

櫻（十）

扁桃腺炎等に　感冒　ヂセプタール錠

優秀製材木工機械　最古の歴史　最新の設計　其の他丸鋸・帶鋸　弘瀬商店

魂アル旗本舗　中津旗店

IKT　スエルカリローラーベアリング　ボールベアリング　スラストベアリング　生田精蜜機製作所

兩洋中學　生徒募集

受驗生募集　九州高等豫備校

東京無線技術學校

紅療哲學館

萬なかだち

防水マント各種春向實用品特賣・百貨カタログ進呈　大脇總本店

外人の模倣は嚴に愼むべきです　丹頂チック　丹頂化粧品本舗・金鶴香水株式會社

パピリオ

あらゆる化膿症に　ポレオン錠　日染　日本染料製造株式會社